EL DIARIO

Fundado por José Carrasco el 5 de Abril de 1904.

AÑO XLVIII. — Nº. 16,465. Edición de 20 páginas — Precio del ejemplar Bs. 5.— La Paz, Domingo 14 de Septiembre de 1952.

DECLARACIONES DE UNO QUE HUYO DE RUSIA SOVIETICA

Por Michael Onell, Corresponsal de United Press

Washington, 13 (U.P). — Un hombre de ciencia soviético que logró huir de su país, ha dicho a los oficiales de los servicios de inteligencia de Estados Unidos que los preparativos para una "posible guerra" con Estados Unidos constituyen un simple comentario en Rusia El Departamento de Estado dió el informe de las extensas pretenciones de Rusia. El no se siente muy optimista en cuanto al resultado de tal preparativo soviético.

El fugitivo que es un geólogo con vasta experiencia en obras militares y científicas, realizadas por el régimen soviético, dijo a los oficiales que "es un hecho que los norteamericanos cometieron el error al no destruir el régimen soviético, después de conquistar a Alemania", añadió que: "ya es muy tarde para hacer eso y que esa oportunidad pasó y no volverá a presentarse"

El Departamento dió informes a la publicidad, advirtiendo, sin embargo, que las ideas que contienen no han sido analizadas y no representan necesariamente, el criterio del Departamento o de ningún otro organismo del gobierno de Estados Unidos

La Producción de Acero se Duplicó en EE. UU. Recuperándose así lo Perdido en la Huelga

Nueva York, 13 (U.P).— Todas las dudas sobre la capacidad de recuperación de las industrias estadounidenses, quedaron disipadas esta semana, al conocerse las cifras de la producción de las fundiciones de acero de más de 101 por ciento de la capacidad teórica de los hornos— y la correspondiente repercusión de todos en el cambio de la industria.

En esta forma la normalidad productiva, se ha recuperado prácticamente en su totalidad a las pocas semanas de terminada la huelga de acero que duró casi dos meses. La verdad es, que se perdieron durante el paro 18 millones de toneladas de acero que no se llegó a producir, pero al ritmo que incrementa la producción, dicen los expertos, que sus efectos habrán desaparecido en menos de seis meses que fueron calculados.

Estas circunstancias, han hecho que se aumente todavía de su fase de cautela, el optimismo de los hombres de negocios La recuperación que se nota en el aumento de las ventas en el comercio de detallistas y el incremento que se registra, todos los años al comenzar el otoño, muestra indicios de ser mayor que los usuales.

En agosto, la producción de acero llegó a 8.499.000 de toneladas comparadas con 1.626.958 que se produjeron en julio; entre tanto, se anticipa que la producción en el índice oficial de costo de vida, entró en baja en los precios de los productos alimenticios, al por mayor.

Los expertos creen, que ya ha pasado la presión de la tendencia "alcista" en los artículos alimenticios y que al mantenerse el ritmo sostenido de los gastos en las industrias civiles y para la defensa del índice del costo de vida, va en camino a aquélla influencia, aunque no en forma precipitada, pero los precios de los productos manufacturados no bajarían en la misma proporción; de todas maneras, y como forma de esquivar la influencia de la inflación, los consumidores siguen comprando la mayor parte de sus necesidades a créditos. Se basan para ello, en el raciocinio en que a los precios de los productos, se les hacía durar más tiempo y así podían mantener el índice de precios regularmente.

La baja de los productos alimenticios, fué anticipada por las estimaciones oficiales sobre los rendimientos de las cosechas en esta temporada. El trigo y el maíz, abundarán y han dado una producción más satisfactoria que en otros años. Solamente la cosecha de algodón se reducirá algo sobre lo esperado; pero, se cree que el abastecimiento y la demanda, harán que no se presente el problema indicado.

La Bolsa de Valores, no se ha mantenido dentro de las márgenes que se esperaban en los primeros días de septiembre. A mediados de esta semana, culminaron las bajas que representaron las pérdidas de dos mil millones y medio de dólares, en el valor nominal de los papeles.

Al cerrar las operaciones, el viernes, se había registrado la reacción y el índice que refleja la sensibilidad del público inversionista a los sucesos políticos o a los acontecimientos exteriores que habían recuperado el total o casi completamente sus niveles de la semana anterior.

Un suceso curioso que recogieron los comentaristas, fué que la baja de la bolsa se atribuyó a la declaración de un funcionario del gobierno, en el sentido de que los gastos para la defensa han llegado casi a su punto máximo. No se prestó atención, en cambio, a la declaración del Subsecretario de Comercio, Charles Sawer, quien es conocido por lo mesurado en sus pronósticos, en el sentido de que en los gastos para la defensa, no habrá receso grave en la actividad financiera, económica o comercial.

Sawer, cree que habrá reducción en los impuestos con el correspondiente aumento del poder adquisitivo de los consumidores; además, del incremento del ahorro y que aquello sirva en la economía. La industria de automóviles esta semana llegará según las cifras provisionales, a su más alto nivel de producción del año, con un total de 124.681 de unidades y con las perspectivas de aumento para la próxima semana. Aquella cifra se descompone en 98.822 correspondientes a automóviles para pasajeros; y 25.859 correspondientes a camiones.

Modos de Beber — *Por Flax*

Con un ritmo desigual ambos beben en la UN: uno lo hace en imperial y el otro en vaso común.

Maniobras Navales en Europa

Por Arthur OLSEN, corresponsal de United Press

A Bordo de un Buque de Guerra, 13 (U.P).— Los aviones y submarinos —enemigos—, atacaron de sorpresa a la gran armada del Occidente que se dirige a las aguas de Noruega para repeler la "invasión" a ese país, por fuerzas "Anarcudas del Oriente".

El primer ataque en la más grande maniobra naval y terrestre de los tiempos de paz, iba dirigido contra los más poderosos buques de guerra de Gran Bretaña, como a su más moderno portaaviones "Eeagle" y al viejo portaaviones "Illustruis", y portaviones de los EE. UU. "Wright". La armada de ocho naciones estaba lista para el ataque, a pesar que no lo esperaba, pues solo hacía seis horas que había zarpado de los puertos especiales.

La primera señal que se dió a la flota fué de color blanco para el "ataque", entonces se vió surgir una nube de humo de varios colores, indicando que se había disparado un torpedo. Segundos después, "se lanzaban" otros dos torpedos contra los buques "Illustruis" y "Vanguard"; al mismo tiempo que los aviones con base en tierra "atacaban" a la armada. No se mencionó si los torpedos habían hecho blanco, pero aparentemente los buques de guerra, que surcan aguas, ocupando una extensión de mas de 8 millas marítimas, hicieron huir a los aviones que les atacaban sin que sufrieran grandes averías.

El almirante británico, Sir Patrick Brind, que está a cargo de las maniobras llamadas "operación de maniobras", expidió su primer comunicado en Oslo anunciando la partida de la armada compuesta por 6 portaaviones, dos acorazados y destructores. Barreminas y aviones aliados están ya en actividad con las fuerzas danesas en Noruega, y británicas, en las islas de Dinamarca. "Es posible, se añade en el comunicado, que el crucero "Anaranjado" esté en aguas, frente a las costas de Narvik, pero esto no ha sido confirmado".

Diplomático Uruguayo Desea Atraer Capitales Franceses

Por Gabriel Coudtiel, corresponsal de United Press.

París, 13 (UP).— El Embajador del Uruguay en esta capital, doctor Abelardo Saenz, declaró que su país necesita la ayuda de Francia para industrializarse y que le agradaría el aumento del intercambio comercial franco-uruguayo.

El doctor Saenz que es diplomático y médico, cuyos trabajos científicos han tenido una gran difusión, declaró a la United Press que sería bueno que los industriales franceses pensasen cada vez más en el Uruguay como un mercado normal, especialmente para maquinarias y otros productos necesarios para la expansión básica.

Añadió que el Uruguay se halla en condiciones inmejorables para pagar sus importaciones.

Dijo que Montevideo es considerado como uno de los centros financieros más seguros del mundo y que la moneda uruguaya es una de las más sanas

Expresó, asimismo, que la importación y exportación no están trabadas y que no existen restricciones para la venta del oro, hechos éstos que han atraído importantes cantidades de capitales del extranjero en los últimos tiempos.

Siguió diciendo que confiaba en que los financieros franceses aumenten sus inversiones de capital en mi país, donde se les dará libertad y garantías. "Confiamos —agregó— en que los lazos económicos entre Francia y el Uruguay sean cada vez más sólidos. Hizo notar luego, que después de la Argentina, el Uruguay sería el más grande consumidor de los productos franceses. Citó las estadísticas para mostrar que el uruguayo medio usaba productos franceses por un valor de 1.946 francos por año en comparación con los 590 francos en el Brasil y los 398 francos en Chile.

También afirmó que el Uruguay es uno de los mayores proveedores de Francia, pues le vende carne fresca y congelada, cueros curtidos y sin curtir. Ese comercio tuvo un valor de tres mil 141 millones de francos en 1951

Las exportaciones francesas al Uruguay consisten en gran parte de granos, chocolate, productos químicos y farmacéuticos, perfumes, caucho, maderas, papel, telas, hierro, acero, cobre. La mayoría de dichos productos se importan sin necesidad de permisos y su valor alcanzó a un total de 5 mil 450 millones de francos, en 1951.

Saenz prosiguió diciendo que no existe un convenio para el intercambio comercial de productos, pero añadió que se está negociando un acuerdo para vender a Francia cinco mil toneladas de carne congelada; cuarenta mil toneladas de cueros de ovinos y cincuenta mil toneladas de lino. Hizo notar, igualmente, que el ganado uruguayo es uno de los mejores del mundo y que su nivel normal es de treinta millones de cabezas de ganado ovino y unos diez millones de ganado bovino y equino, que permiten a los uruguayos comer más carne que los habitantes de cualquiera otra nación.

Añadió también, que los uruguayos comen 90 kilos anuales de carne, y terminó diciendo que también se están ampliando las industrias lechera y quesera en su país.

Aprobaron la Convertibilidad General de todas las Monedas

Ciudad de México, 13 (UP).— Los delegados a la reunión del Banco Mundial y Fondo Monetario Internacional, en su última sesión, aprobaron la vuelta de la convertibilidad general de la moneda como el establecimiento de la Corporación Financiera Internacional y la mayor asistencia para propugnar su desarrollo.

El Ministro de Hacienda de Bélgica, Janssen, declaró en relación a la vuelta de convertibilidad: "Implica la abolición de restricciones y medidas disciplinarias que ahora obstaculizan el comercio y la transferencia de capitales". Subrayó que la situación interna y externa es un propósito para la convertibilidad de la moneda.

Janssen fué apoyado por el gobierno brasileño, declaró que la ausencia de convertibilidad general es la causa básica para muchos problemas económicos a los que hacen frente el Banco y el Fondo.

El delegado cubano, ante la comisión, declaró que la América Latina ha tenido desventaja en el uso de sus recursos, debido a la política por la que todos los gobiernos requieren garantías para todos los empréstitos. Dijo "este requisito puede fácilmente ser satisfactorio por aquellos países cuyos gobiernos poseen o administran todo, pero para nosotros los latinoamericanos nuestras tierras son promisorias en donde el sistema iniciativo privado prevalece.

NO ESTA HERIDO EL PRESIDENTE DE EL SALVADOR

San Salvador, 13 (U.P).— Dos médicos hicieron la declaración que desmiente el rumor que circuló de que el Presidente Oscar Osorio había sido herido de bala por su esposa, durante un incidente doméstico.

El rumor tuvo su origen en el hecho de que el Primer Mandatario se había internado en el sanatorio local, para someterse a una operación de apendicitis aguda. Se dijo entonces que Osorio se había internado para que le extrajeran la bala.

Entrevistados los médicos Carlos González Bonilla y Eduardo Barrientos, que operaron al Presidente, declararon que el rumor carecía de fundamento. Agregaron que conforme a la ética médica, "nunca se prestarían para certificar una mentira", ademas en los registros de la Policlínica, aparece la historia clínica de la operación de apendicitis aguda, hecha al Presidente.

EGIPTO TIENE CONFIANZA EN ESTADOS UNIDOS

Londres, 13 (U.P).— Círculos británicos observan con preocupación los crecientes indicios de que el régimen egipcio confía tratar con los Estados Unidos, en vez de Gran Bretaña, para la organización de la defensa del Medio Oriente. El Primer Ministro egipcio, General Mohamed Naguib, conferenció extensamente con el Embajador de los Estados Unidos, Jefferson Caffery, demostrando a la vez muy poco interés de reanudar las negociaciones con Gran Bretaña, que se encuentra paralizadas hace mucho tiempo.

Las ambiciones territoriales de Egipto, que son esencialmente anti—británicas, han impedido toda gestión hecha hasta ahora para incorporar al Egipto, al proyecto del comando de defensa del Medio Oriente y ahora Gran Bretaña sigue adelante con planes para esa defensa, sin la participación de Egipto. Se sabe que Estados Unidos, ha insistido desde el comienzo, en que todo proyecto de defensa de esa parte del mundo, debe incluir a Egipto.

El sentimiento anti—británico en el Egipto, ha sido estimulado por "la prudente" negativa de Gran Bretaña, a prestar amplia cooperación al régimen de Naguib que se apoderó del gobierno de Egipto, en julio pasado y expulsó al Rey Farouk.

Algunas esferas británicas insisten en que se haga un "gesto franco" de ayuda a Naguib, para restablecer su confianza en Gran Bretaña. Otros han puesto sus esperanzas en la formación de un "frente único" anglo—norteamericano, para tratar con Egipto, en forma similar a lo que se hizo recientemente con el Irán, sobre la crisis de petróleo.

RECLAMACION SOVIETICA

Berlín, 13 (U.P).— El General Subjefe del Estado Mayor soviético en Alemania, exigió en una nota al General de Brigada norteamericano, la devolución inmediata de los documentos soviéticos "ilegalmente confiscados", por los oficiales norteamericanos en las oficinas de Francfort, de la Misión Militar Soviética, en Alemania Occidental, el 5 de septiembre, según el informe de la agencia noticiosa de Alemania Oriental.

Mientras tanto, el vehículo blindado de los rusos "se extravió" en el sector norteamericano de Berlín y fué capturado por un camión de basura de Berlín Occidental. La Policía Militar Norteamericana, tuvo que acudir a protejer a seis rusos armados que viajaban en el vehículo porque los berlineses les gritaban que se fueran a sus casas y los llevaron hasta la frontera del sector soviético. Los oficiales aliados consideraron que el incidente, fué más bien solucionado pacíficamente.

Accidente de aviación

Brasil 13, (UP).— Una fortaleza B-25 al hacer un aterrisaje de emergencia se estrelló contra una casa de pescadores, matando a un matrimonio que la habitaba. Tres tripulantes también fallecieron a consecuencia del choque que fué seguido con una explosión y feroz incendio. El accidente ocurrió el día jueves durante un vuelo de instrucción de fortalezas de las Fuerzas Aéreas del Brasil, en las playas de Genipapo cerca de Natal, según el comunicado de la base aérea.

Funcionario del Trabajo brasileño

Nueva York, 13 (UP).— Roque Ferrer, director general del Departamento Nacional del Ministerio del Trabajo del Brasil, visitó la sede de la N..U y asistió a una reunión del Consejo de Seguridad.

Ferrer está terminando una extensa jira por los Estados Unidos estudiando la estructura de sindicatos norteamericanos cambio expresiones con el Embajador del Brasil Joao Carlos Muniz, presidente del Consejo, durante este mes.

Previamente durante el día, Ferrer visitó el centro de instrucción de dirigentes de obreros del Sindicato Internacional Ladies Garment Workes Union.

Reapareció "El Tiempo" de Bogotá

BOGOTA, 13 (UP).— El diario "El Tiempo", hoy ha reanudado su publicación, editado en sus talleres. Se trata de una edición de doce páginas.

"El Espectador", volverá a aparecer dentro de dos o tres días, igualmente en sus propios talleres.

COMUNICADO DE LA CANCILLERIA DE COLOMBIA

Bogotá, 13 (UP).— El Ministerio de Relaciones Exteriores confimó que el Embajador de Venezuela doctor Luis Gerónimo Pietri visitó la Cancillería a las once del día de hoy 12 de Septiembre para comunicar que los doctores Alfonso López y Carlos Lleras Restrepo se hallaban en la residencia de la Embajada desde las once de la noche de ayer.

Agregó el Embajador que notificaba esa presencia para los efectos del asilo.

El Gobierno de Colombia ha manifestado al Embajador de Venezuela:

Primero: que en concepto del Gobierno los doctores López y Lleras Restrepo no corren peligro que pueda justificar el asilo.

Segundo: que el Gobierno está en capacidad de otorgar a los doctores López y Lleras Restrepo garantías y que en consecuencia si desean permanecer en el país pueden hacerlo bajo el amparo de las autoridades.

Tercero: que si no obstante las garantías mencionadas es voluntad de los doctores López y Lleras Restrepo, salir de Colombia, el Gobierno está pronto a expedirles inmediatamente los pasaportes correspondientes".

HABLARA POR RADIO EL PRESIDENTE DE COLOMBIA

BOGOTA, 13 (UP).— El Presidente de la República, dirigirá una alocución por intermedio de la Radiodifusora Nacional de Colombia, el día de hoy, a horas 19, sobre los hechos acaecidos en la semana pasada, en esta capital.

Gobierno colombiano ofrece garantías a López y Lleras

Bogotá, 13 (UP).— El gobierno de Colombia, ha dispuesto entregar pasaportes a dirigentes liberales Alfonso López y Carlos Lleras Restrepo, si estos desean salir del país desde la Embajada venezolana, a la cual solicitaron asilo esta mañana.

Un comunicado de esta noche por el Ministro de Relaciones, señala empero que el gobierno estima que puede dar garantías a ambos si desean permanecer en el país y que se ha dicho a los expresados dirigentes que no corren peligro y que pueden justificarse el asilo que acogieron. Según se sabe, no ha habido atentado contra las vidas de López y Lleras después de los incidentes del sábado pasado, en que fueron incendiadas las mansiones de ambos, junto con los diarios "El Tiempo" y "El Espectador".

S. S. Pío XII Declaró sobre la Unificación de Europa

Ciudad del Vaticano, 13 (UP). El Papa Pío XII, declaró que las "necesidades que exigen con apremio la unión de Europa" requieren de nuevos métodos de enfocar las relaciones entre los países europeos para que sus pueblos se tengan confianza cualesquiera que sea su nacionalidad. Habló ante dos mil miembros de ambos sexos del movimiento "Pax-Christi", que acaban ed hacer un peregrinaje al sepulcro de San Francisco de Asís.

El pontífice tuvo que hacer viaje al Vaticano, desde su residencia de verano de Castel Gandolfo, para recibir a los peregrinos, porque en ella no hay salón de suficiente capacidad para tantas personas.

Los peregrinos estaban presididos por el Arzobispo de París Monseñor Maudice Feltin.

El Papa Pio XII aprobó con energía el "Derecho y la obligación" de los Estados a defenderse colectivamente de la agresión y afirmó que "la guerra en frío debe ser condenada incondicionalmente por moralidad".

Sin mencionar por su nombre el pacto del Atlántico Norte, el Papa dió su apoyo táctico a medidas de defensa de la Europa Occidental, y al referirse en forma directa a la guerra en frío, dijo que merecía el mismo título que se aplicaría a la guerra conforme al derecho natural e internacional "cuando toma la ofensiva". Si se comprueba la ofensiva de un Estado o Estados pacíficos que sufren la agresión no sólo tiene derecho, sino también la obligación de defenderse.

"Ningún Estado o grupo de Estados pueden aceptar tranquilamente la servidumbre política y la ruina económica". El Papa siguió diciendo: "cuando seguimos los esfuerzos de los estadistas, no podemos evitar el sentimiento de angustia. Empujados por las necesidades que urgen la unión de Europa, se comienza a comprender los designios políticos que presuponen un nuevo modo de considerar las relaciones entre un pueblo y otro. El Pontífice que la "atmósfera sin la cual se mueven las instituciones políticas, no pueden mantenerse por mucho tiempo si no existen todavía". Luego esbozó las normas para crear tal atmósfera y dijo: "Cada uno debe mostrar completo respecto al pacto. Añadiendo: "Por sentimiento a otra nación", uno puede condenar la injusticia, la violencia y la crueldad, sin reservas, pero nunca tiene derecho a culpar, a una generación de los errores del pasado. Hasta donde sea posible, haced recaer la responsabilidad en cualquier culpable, pero distinguid a "este con justicia y caridad del pueblo en su totalidad".

TRANSFORMACION DE UNA MUJER EN VARON

Londres, 1. (U.P).— La doctora en medicina, Elizabeth Forbes Sempill, de 40 años de edad, anunció la modificación de su partida de nacimiento porque su sexo ha cambiado y ahora es varón. Desde hace años la doctora Forbes Sempill, era conocida como un amujer de carácter jovial, que como miembro de una familia aristocrática de Escocia usaba el clásico faldellín como si fuera varón.

Hoy anunció que, en adelante, se llamará Evan Robe Sempill, pues se cree que las autoridades le dieron permiso para modificar su nombre y volver a inscribir su nacimiento por haber hecho ese cambio de su sexo.

El antiguo certificado de su nacimiento, en el que figura como segunda hija de Lord y Lady Sempill, será modificado. Se sabe que hace poco tiempo la doctora Forbes Sempill, ingresó a un sanatorio de Londres, donde se sometió a una intervención quirúrgica, cuya naturaleza se desconoce

El doctor Evan Forbe Sempill, se diplomá en medicina general y cirugía hace ocho años, llegando a tener gran clientela en el distrito de Alford, del Condado de Aberdee, y fué asimismo, nombrado médico oficial de todas las fábricas que tenían planes nacionales contra las enfermedades y seguro de vida.

Patriotas Apasionados

El candidato presidencial democrático, Gobernador Adlai Stevenson recibió una calurosa ovación al dirigirse a la Convención Nacional de la Legión Americana en Nueva York. Detrás de Stevenson está el Comandante Nacional Donald Wilson (del sombrero obscuro) de Clarksburg, Virginia. Stevenson pidió a la Legión que ayudaran a proteger al país contra los patriotas apasionados que amenazan el pensamiento libre en sus cruzadas contra el comunismo.—

Designaciones Diplomáticas por el Gobierno del Ecuador

El Ministro Hugo Moncayo, ha sido promovido al cargo de Embajador en Colombia.—

Quito, 13 ((UP).— El Ministro de Relaciones Exteriores, Teodoro Alvarado Caraicoa, ha comunicado que se han introducido los siguientes cambios en el servicio diplomático y consular:

El Embajador en el Perú, Gustavo Pérez Chiriboga, pasa a Cuba, donde la representación ecuatoriana se ha elevado al rango de embajada.

El Embajador en México, Romero Viteri Lafronte, pasa de Embajador a Venezuela, reemplazando a Antonio Parra Velasco, éste ocupará la Embajada en París.

El Ministro Plenipotenciario Hugo Moncayo, pasa como Embajador a Colombia.

Se han designado Ministros Consejeros en la Embajada en Washington a Pedro Concha Enriquez y al doctor José María Ponce.

Consejero ante las Naciones Unidas, doctor Benjamín Peralta Paez.

Nuevos embajadares, en Brasil, Arturo Borrero Bustamante; en Panamá, Sixto Durán Ballén; ante la Santa Sede, César Coloma Silva; en Gran Bretaña, Augusto Dillón Valdez.

El Cónsul en Nueva York, Clemente Durán Ballén, continuará en el mismo cargo.

Además se nombró secretarios de embajadas, en Argentina, a José Rafael Terán Robalino y en el Brasil a Juan Chiriboga.

El teniente coronel Leónidas Hidalgo, adjunto en la embajada en Brasil viaja el jueves.

Es probable que siga en Uruguay Leopoldo Benitez Vinueza.

Arma Atómica Supersecreta

Singapur, 13 (U.P).— Han aumentado las conjeturas de que anoche llegó al Extremo Oriente, la nueva arma atómica británica para su tan anunciada explosión frente a la costa de Australia.

Es probable que el arma supersecreta haya llegado en un avión de transporte de la Real Fuerza Aérea, que procedente de Londres, aterrizó en el aeropuerto de Changi de esta ciudad, en medio de las precauciones sin precedentes: además de los tripulantes, el avión solo trajo como pasajeros al doctor W. G. Penney, hombre de ciencia encargado de las pruebas atómicas británicas en las islas Monte Bello, frente a la costa del oeste de Australia y al doctor O. M. Solandt, considerado como el más destacado técnico del Commonwealth británico en proyectiles radiodirigidos.

Cuando los periodistas preguntaron a los portavoces de la Real Fuerza Aérea, si el avión había traído alguna arma atómica, le contestaron en forma categórica: "que no hay declaraciones que hacer", sin embargo uno de esos portavoces, admitió que el avión fué destinado a la zona de Australia.

Durante el vuelo del avión de transporte que ayer, jueves, iba hacia Singapur, se destacaron barcos de guerra británicos sobre dicha ruta a intervalos de cincuenta millas. El transporte fué escoltado por cazas, asimismo, todos los caminos que conducen al aeropuerto re Changi, fueron custodiados por las fuerzas militares y de policía.

El principal camino hacia el aeropuerto, fué cerrado a cierta distancia del aeródromo, para examinar los documentos de identificación de toda clase de personas, inclusive de los miembros de la Real Fuerza Aérea. El cobertizo donde estaba el avión de transporte, fué fuertemente iluminado y custodiado durante toda la noche.

AVISOS ESPECIALES

MAX SCHNEEMANN

Sucesor

PRADO Nº 123, FRENTE HOTEL SUCRE

Lindos Juegos de living

Desde Bs. 16.500.—

Aspiradores alemanes
Escritorios, 4 y 7 cajones
Estantes para libros
Mesas de Bridge
Mesas de Té.

MAMPARAS

En venta dos mamparas en esta imprenta, sección caja, todos los días de 9 a 12 y de 14 a 19 horas. P85

SE NECESITA

En contrato anticrético, casita junta o departamento independiente. Referencias: Calle Teniente Oquendo No. 15, de horas 12 a 14. 1095

VENDE

Velásquez y Cía. Terrenos y casas en diferentes zonas: Sopocachi, casa en venta Bs. — 2.000.000.—; Miraflores casa en venta Bs. 1.000.000.—; San Pedro casa en Bs. 1.000.000.—, y otra en 300.000.—; Terrenos Av. Buenos Aires, desde Bs. 300 metro cuadrado. Ref.: Mercado No. 88. Of. 11. P94

IMPEXO

Sección Técnica. Ingavi 381. Estudios de construcciones, dirección de obras, instalaciones sanitarias, mensuras, loteos, planos mineros y peritajes dentro y fuera de la ciudad. 1097

Casinos Bs. 75

En venta en la joyería al frente del correo, por mayor, precio especial. Casilla Nº 256. La Paz. 3096

SE NECESITA

En contrato anticretico, casita junta o departamento independiente. Ref.: calle Teniente Oquendo Nº 15 de horas 12 a 14. 1096

DESEA Ud.

Arreglar sus artefactos e instalaciones eléctricas inmediatamente? Llame al 5190 y será atendido por técnicos especializados. 1099

PLANTAS

Para jardines e interiores en República Dominicana 179, entre Díaz Romero y Villalobos. 699

TERRENO

Hermoso, en venta, 340 metros cuadrados, calle Landaeta frente Instituto Americano Bs. 5.000.— el metro cuadrado. Ref.: Oficina Villanueva 387, Avenida Camacho. Tel. 3188. 2914

VENDO

Pequeño chalet en Obrajes, bien situado, precio módico. Ventajas pago. Ref.: Goizueta 203 altos. 799

ZORROS PLATEADOS

Sacón flamante, vendo 6 meses plazo. Radio Pilot dos ondas. 20 de Octubre 200, San Pedro. 5910

PEDIDOS

Se reciben pedidos de salteñas y masitas para té y cocktail. Av. 6 de Agosto 1250, 3er. piso. Teléfono 3725. 790

ANTICRESIS

Doy 40 a 50 mil bolivianos por 3 ó 2 habitaciones con cocina, cualquier zona de datos por carta a Fernando Pereyra este Diario. 8910

EN VENTA

Equipo completo para dentista en perfecto estado de funcionamiento. Dirigirse: Tel. 2803. 8910

EN ALQUILER

Consultorio para dentista con instrumental completamente moderno y Rayos X, edificio La Salle. Referencias: Tel. 2803. 8910

SE VENDE

Sin intermediarios la casa situada en calle Potosí No. 74 y una caja fuerte, marca Herringhall-Marvin Safe Co. Referencias en la misma casa. 5911

CASITA

O departamento, necesita en alquiler matrimonio extranjero, si es posible con garage, preferible San Pedro ú Obrajes. J. H. Casilla 1147. 7911

CASA

Y teléfono en venta, casa desocupada a una cuadra del Colegio Alemán, con deuda bancaria. Teléfono particular, zona Sopocachi. Referencias: Teléfonos 6059 y 4739. 4911

COMPRO

Casa construcción moderna, tres o cuatro departamentos, preferible Sopocachi, dirigirse Sr. Molina. Av. Busch 301, de horas 12 a 14 y 18 a 20. 4911

PIANO

Vendo piano Alemán. Ref.: Av. Arce No 618. 4911

COMPRO

Camioneta o permuto con terreno. Ref. señor Cuentas. Aguas Potables. Municipalidad. 4911

CONTADOR

Matriculado, por horas, necesito. Ayacucho 60. Oficina 102. 5911

BULGOS

De gladiolos dobles. Ventas: Pasaje Guachalla No. 732. 5911

COMPRO

Damajuanas con cajón. Ref.: Sr. Cuentas. Aguas Potables. Municipalidad. 4911

LIVINGS

Vendo varios colores. 20 de Octubre No. 650. 4911

SE VENDE

En la ciudad de Cochabamba, un lote de terreno de 2.000 a 1.000 metros cuadrados en la región de las cuadras, zona urbanizada. Referencias: Avenida Ecuador No. 737. Tel. 2079. 6912

SE VENDE

Letras hipotecarias del 7 %. Referencias: Tel. 2832. 6912

VENDO

Cera carnauba. Referencias: ORDEGO. Edificio Asbún. Piso 7o. Oficina No. 7. Casilla 916. 3912

SE NECESITA

Un depósito grande. Referencias: Calle Coroico No. 74. 3912

COLECTIVO

Vendo, flamante, línea 1, tres meses de servicio. Tratar: Ingavi 695. 5912

OCASION

Vendo motocicleta alemana nueva. Referencias por carta este Diario M. C. S. 5912

CASA

En venta un departamento, desocupado. Ref.: Díaz Romero No. 47. 4912

AUTOMOVIL

Vendo, Chevrolet, modelo 1949 con poco uso. Ref.: Automóvil "Unión". Av. Busch 245 esquina Díaz Romero. 3912

VENDO

Balcónes y verjas de fierro. Bueno 348. 4912

CEMENTO

Vendo. Calle Bueno No. 348. 4912

DESOCUPADO

Vendo en Buenos Aires, flamante departamento amueblado (propiedad horizontal), recibo parte pago automóvil, camioneta o permuto por propiedad en La Paz. Ref.: Tel. No. 2619. 3912

VENDO

Cocina, tres hornillas y horno de gasolina. Ref.: Av. Ecuador No. 999. 3912

VENDO

Camioneta 3/4 Chevrolet modelo 51, poco uso. Colón 295. Teléfono No. 6123. 3912

EN VENTA

Máquina de escribir, precio de ocasión Bs. 17.000, flamante, sin uso, máquina de coser, precio de ocasión, Bs. 21.000, flamante sin uso, mueble de nogal 5 gavetas. Referencias: Calle Colón 315. 2o. piso. 7912

SE ALQUILA

Casa amueblada a partir del 1o. de Octubre. También se vende coche-cuna. Ref.: Teléfono 4750 o Presbítero Medina 1032. 3912

Lugar Céntrico

Hermoso lote 450 metros cuadrados, 3 cuadras Plaza Murillo, se vende. Ref.: Ingavi 381 "IMPEXO". 6912

SE ALQUILA

En casa de respeto, pieza con pensión a matrimonio solo o caballeros honorables. Se reciben pensionistas. Av. 6 de Agosto No. 777. 5912

UNICA OPORTUNIDAD

Se vende automóvil Buick de lujo modelo 48 en perfecto estado de conservación. Referencias: Tel. 2832. 6912

LINARES Y CIA.

Vende casa construcción moderna por terminarse zona Sopocachi, dos pisos, cuatro dormitorios, dependencias. En parte pago se aceptaría camión nuevo o terrenos urbanos. Ref.: Edificio Compañía Boliviana de Seguros. Of. 205. Sr. Bohrt. 4912

SE ALQUILA

Departamento moderno, cómodo a familia extranjera honorable, sin niños. Ref.: Teléfono 6557. 3912

SE NECESITA

Con urgencia una cocinera y un garzón con certificados en Illampu 234. 3912

VENDO

Por motivo de viaje, un lujoso juego de dormitorio de 11 piezas con muy poco uso. Y una máquina de coser para mano, eléctrica, marca Alemana. Rosendo Gutiérrez No. 81. 3912

SE NECESITA

Señorita peinadora. Chuquisaca No. 89. 3912

ABRIGO DE PIEL

Flamante, vendo de ocasión. (Waldo Ballivián 12, esquina Ecuador, antes Las Lilas). 2913

CASA

De renta, vendo en Av. Pando. Ref.: Nicolás Acosta No. 675. 3913

SE VENDE

Una cama de dos plazas y tocador del mismo juego, un aparador, una máquina portátil de escribir "Smith Corona" y una proyectora para fotografías en color. Puede vérselos en la casa del Sr. Stevenson (cuarta casa) a la izquierda de la calle ocho, Calacoto, más allá de la Central de Teléfonos). Sábados y domingos. 2913

NECESITO

Pulpero para mina. Una cocinera. Landaeta 351. Tel. 3647 2913

LOCAL

Necesito para industria pequeña, zona comercial preferible Avenida. Ofertas: Casilla No. 2420. 4913

PONTIAC

1951, con poco recorrido, se vende. Teléfono No. 6558. 3913

LOTE

De terreno en Sopocachi, en venta. Teléfono No. 6558. 3913

VENDO

Vagoneta Chevrolet, modelo 40. Ref.: Teléfono 5031. De 14 a 18 3913

HERMOSO LOTE

En Miraflores se vende, por motivo de viaje 304 metros. Permuta con camioneta de una tonelada, verlo y tratar en Juan Manuel Loza, esq. Av. del Ejército. Vitrales. Riveros Hnos. 3913

MONO

Joven (Titi) se vende. Rosendo Gutiérrez No. 360. 3913

PICK-UP

Se vende de ocasión, de una velocidad con facilidades de pago. Ref.: Av. La Bandera 315. (Frente al parque Infantil). 3913

SE TRANSFIERE

Una tienda de abarrotes en la calle Juan de la Riva. Referencias: Junín 580, buscar señor Castro, desde horas 14. 2913

EMPLEADO

De comercio, joven con conocimientos de inglés, contabilidad y dactilografía, ofrece sus servicios. Ref.: EL DIARIO a S. N. N. 5913

Bodega Río Chico

Productos de Cinti, los mejores Singanis. Piscos y Vinagre de pura uva. Ventas por mayor y menor. Av. Saavedra 435. 5913

Residencial Sucre

Av. 6 de Agosto No. 813. 6913

AUTOMOVILES VENDO

Chevrolet 1952 - 1951 - 1949, Studebaker 1941 - 1950 - 1949. Buick 1950. Diplomático. Station Wagon Chevrolet 1951. Referencias: Mercado No. 42. 2o. piso. 3913

Vendo Casimires

Plaza San Pedro No. 66. 2913

BAUL ROPERO

Vendo. Plaza San Pedro No. 66. 2913

BALANZA

Mostrador "Fairbanks", precio ocasión, vendo. Tumusla No. 398. 2913

NECESITO

Sirvienta con certificados. Díaz Romero No. 186. 4913

SE VENDE

Por motivo de viaje, casa amplia, cómoda, reconoce deuda bancaria. Referencias: Socabaya 283. Oficina 3. 10913

SE ALQUILA

Hermoso departamento independiente con todas las comodidades en casa de construcción moderna. Iturralde 9, (Miraflores). 3913

HOTEL TORINO

Necesita cocineros y portero con certificados. 4913

VENDO

Por motivo de viaje, muebles, living, dormitorio y comedor. Fernando Guachalla No. 306. 3913

SEÑORA

Seria, necesita puesto como ama de llaves, con buenos certificados. Ref.: Por carta este DIARIO a E. G. 3913

APRENDA A BAILAR

Todos los bailes modernos de Salón. Profesor Cenvantes. Calle Cisneros No. 20, esquina Díaz Romero - Saavedra, (Miraflores). 3913

VENDO

Camioneta International L. 130, modelo 1951, carrocería pick-up capacidad 40 quintales, modelo especial reforzado para mina, recorrido de 4.000 km. Ref.: Av. Ecuador 722. Tel. 6507. 3113

SE COMPRA

Perrito tipo zorro, 6 meses a un año de edad. 20 de Octubre No. 1153. 2913

VENDO

Un juego baño Standard blanco, con 4 piezas casi nuevo en Av. Ecuador 722. Tel. 6507. 3913

DE OCASION

Se vende una radio, una cocina eléctrica, un pick-up, lámparas, cuadros y otros. Ref.: calle Díaz Romero No. 525. (Miraflores). 6913

En Cochabamba

Región Estación Suticollo, vendemos preciosa finquita, abundante caudal agua, infinidad árboles frutales, casa de hacienda, productos papas, maíz legumbres, renta fantástica, clima ideal. Precio excepcional. Aproveche. Oficina Alvarez Herrera. Potosí 341. Tel. 2855. 3914

DINERO

Entregamos Bs. 1.000.000, total o fraccionado sobre hipoteca. Oficina Alvarez Herrera. Potosí 341. 3914

3 SILLONES

Se venden. Referencias: 6 de Agosto 885. (Altos). 3914

DINERO

Necesito cualquier cantidad, en primera hipoteca pagamos buen interés. Comercial Machicao. Yanacocha 368. Teléfono No. 3243. 2914

OCASION

Se vende Radio Warner 7 lámparas con mueble y pick-up y muchos discos. Ver desde martes 16 Neumann. Loayza 356. Horas 9 a 10, 14 a 15 y 17 a 20. 3914

MAQUINAS DE COSER

Dos máquinas de coser, pedal y mano, nuevas se venden. Ref.: Agencia Blanco. Plaza Murillo No. 264. 10913

OCASION

Se vende máquina para permanentes, alemana en perfectas condiciones con equipo doble. Ver desde martes 16. Hotel Neumann. Loayza 356. Horas 9 a 10, 14 a 15 y de 19 a 20. 3914

CHALANAS

Vendo de buena calidad. Ref.: Junín No. 594. Horas 13 a 15. 6914

ALBAÑIL

Necesito. Sagárnaga 489. 1914

CASA

Sopocachi, vendo por viaje, con 3 departamentos, próxima parada colectivos. Precio Bs. 3.330.000. Crédito 50 %. Ref.: Casilla 1157. 3914

SE VENDE

Urgente y sin intermediarios, dos casas en una. Una de cuatro pisos, tres amplios y confortables departamentos y tres almacenes. La otra con tres departamentos céntrica. Reconoce deuda bancaria. Ref.: Confitería "Beirut". Tel. 4011, a cualquier hora del día o de la noche. P914

SE VENDE

Teléfono línea comercial. Caja registradora "National" completamente nueva y moderna. Trece totales. Referencias: Confitería "Beirut". Teléfono 4011. P914

DINERO

Ofrecemos en primera hipoteca cualquier cantidad, trámite en el día, interés reducido. Comercial Machicao. Yanacocha 368. Teléfono 3243. 2914

VENDO

Un bonito juego de living, color azul. Linares No. 195. 2914

OCASION

Vendo máquina Singer, pedal, nueva. Radiola dos ondas Bs. 16.000. Calle Jaen No. 628. 2914

EN VENTA

Un lote de terreno en Tembladerani, superficie mil metros cuadrados. Datos en calle Mayor Lopera final s/n. 1914

SE NECESITA

Una peinadora. Salón Arminda. Ayacucho No. 319 frente al Correo. 2914

FIERRO ANGULAR

Vendo, Bs. 1.800.— qq. Ref.: Bueno 348. 2914

HOJA DE LATA

Vendo. Bueno 348. 2914

PUERTAS Y VENTANAS

Vendo. Bueno 348. 2914

CALAMINA

Compro nueva y usada. Bueno 348. 2914

OJO-OJO

Negocios acreditados, céntrico. Se vende almacén de abarrotes en general. Bar Restaurant "Jockey Club", tratar con Luis E. Aliaga R., todos los días en Bolívar 615. 1914

COCINA

Vendo cocina eléctrica nueva, de fabricación Suiza, 4 hornillas, horno, seca platos y frigidaire a kerosene. Edificio Iglesias, 2o. piso. Of. 14. Yanacocha 475. 4914

TELEFONO

Instalado de línea particular en venta, dirigirse a R. W. A. Yanacocha 735 o al automático 6902. 1914

CONTADOR

Matriculado lleva contabilidades por horas ú ocasionales. Solicitar a Teléfono No. 6309. 3914

DINERO

Ofrezco cualquier cantidad en hipoteca. Trámite inmediato. Ref.: Ballesteros y Cía. Edificio Iglesias, 2o. piso. Tel. 3352. 2914

BARATO

Vendo radiola "Zenith" y radios chicas. Cañada Strongest 374, Negrín. 7914

TRUCUTU

La Epidemia de Difteria

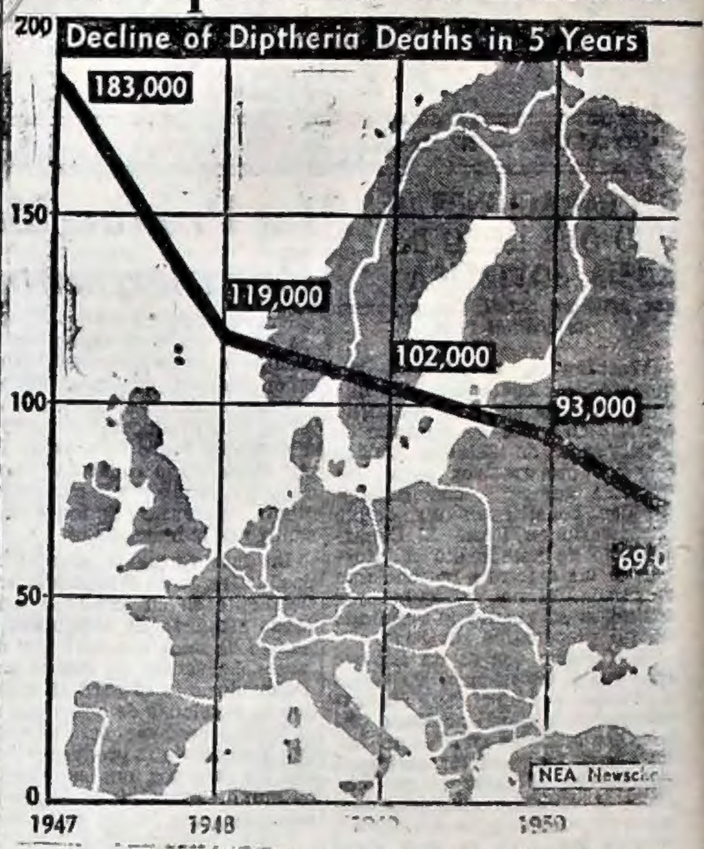

Es sorprendente el descenso de casos en la epidemia de difteria desde el año 1947 como demuestra el mapa ilustrativo. De un promedio de 183.000 muertes al año ha descendido un 50 por ciento en un periodo de cinco años de acuerdo con el Departamento de Salud de las Naciones Unidas en Génova, Suiza. La organización confía en hacer desaparecer la epidemia totalmente, especialmente en los niños.—

Avión Británico más Veloz que el Sonido

Londres, septiembre (BIS). — Se han dado a conocer amplios datos referentes al nuevo caza a reacción británico, de tipo ultrasónico, llamado De Havilland 110. Este es un aeroplano de combate, para día y noche, que puede volar en cualquier tiempo. Sus fabricantes declararon que opera a velocidad transónica y supersónica. El día 9 de abril de 1952, voló supersónicamente, habiendo repetido estas velocidades muchas veces más, durante pruebas normales de perfeccionamiento.

Una característica notable de este caza, según informan los fabricantes, es que combina una alta velocidad con una gran potencia de ascensión y excelente maniobrabilidad a elevadas altiras, reuniendo además todas las características técnicas del caza moderno de dos asientos, para vuelos en toda clase de tiempo.

El De Havilland 110, de ala en flecha, está accionado por motores a reacción Rolls Royce de corriente axial, cuya tracción no se ha dado a conocer todavía. Su envergadura alar es de 15 metros, y su longitud de 15 metros.

También está siendo sometido a pruebas de vuelo el Boulton Paul P-120, el último avión británico de alas retrodirigidas, el cual ha sido retirado de la lista secreta.

DEPARTAMENTO

Para alquilar, independiente, zona Sopocachi, 5 habitaciones, baño, cocina, servicios, garage, buena orientación. Ref.: Mercado 45. Bufete Pinto. Tel. 2310. 1095

SE VENDE

Se vende dos mostradores en Av. Saavedra No. 304. 699

Atención Garages

Compro dos tasas para ruedas de automóvil "Plymouth" modelo 1948. Pago bien. Teléfono No. 4335. 2914

REFLEJOS DE PARIS

Precisa operarias y aprendiz, para trajes y abrigos de damas. Murillo 218. 2914

OFREZCO

En contrato anticrético tienda con dormitorio en Rodríguez No. 450. Ref.: en la misma casa. 2914

DEPARTAMENTO

Pequeño, necesito para dos personas, o dos piezas con baño, zona Sopocachi, San Pedro. Llamar: Sra. Paz. Teléfono 4166. 5914

EN ANTICRESIS

O alquiler, ofrezco bonito departamento con teléfono en Miraflores. Ref.: Ballesteros y Cía. Edificio Iglesias, 2o. piso. Teléfono 3352. 2914

Vendo Máquina

De coser a pedal nueva, sábanas (juegos) ocasión. Ref.: Ballesteros y Cía. Edificio Iglesias, 2o. piso. Teléfono 3352. 2914

Dr. JUAN ASBUN Z.

MEDICO - CIUJANO

De la Universidad de Chile. Cirugía General Exayudante del Prof Italo Alessandrini Consultas de 16 a 19 — Avenida 16 de Julio 223. — Teléfono 6630
Domicilio: Caracas 5 Teléfono 6613.

OFICINA JURIDICO CONTABLE

ABOGADO: Antonio Gonzalez Eguino.
Mineros - Sociales - Aduaneros.

CONTADORES: Carlos M. Argandoña — Donato Gonzalez Eguino.
Revisiones de Contabilidad — Bancarias —Impositivas en General.

Representantes: Emp. Minera Eliseo Landeau (Potosí)

Edificio Asbún — YANACOCHA 235 — 2º piso — Dep. 8.

La Paz — Casilla 1988.

Dr. LUIS HURTADO GOMEZ

MEDICO DE NIÑOS

Especializado en la Facultad de Medicina y Hospitales de París.

Doctor Jorge Irazoque Camacho, asistente de la Facultad de Medicina de París, Ex-cirujano asistente de los Hospitales Tenon y Laennec de París.

Cirugía Cardio-Pulmonar. — Tratamiento quirúrgico del asma, angina de pecho, hipertensión arterial, Pericarditis e insuficiencia cardiaca.— Cáncer de pulmón.

De retorno de Europa, atienden en su Consultorio de la Plaza Venezuela Nº 80 (altos de la Ford) de horas 14 a 19. — Teléfono 3975.— Se ruega fijar hora con anticipación.

Dr. JACOBO ABULARACH A.

MEDICO - CIRUJANO

De la Universidad de Chile. — Estudios de especialización en España.

Cirugía General y Especial: cirugía de aparato digestivo (esófago, estómago, intestinos, hígado), cirugía ginecológica (matriz ovarios), cirugía vascular (hipertensión, várices, (hemorroides), cirugía del bocio, cirugía de las hernias etc.

Consultorio: calle Ayacucho Nº 150, 1er. piso.
(EDIFICIO FLORES)
Consultas de 3 a 6 p.m.

EL TRANSITO DE SOLDADOS ALIADOS

Berlín, 1. (U.P).- Los rusos cumplieron la promesa hecha por su comandante, General Vassily Chukov, de no seguir molestando a las patrullas de soldados aliados que se hallan a cargo de los puntos de control, pero que se dedicaron a entorpecer el tránsito por la gran carretera de 180 kilómetros, que conduce de Berlín a la Alemania occidental.

La Policía fronteriza roja hizo esperar un promedio de tres a seis horas en el punto de control de Mariemborn, a los camiones, que cargados de subsistencias, se dirijían a Berlín occidental, tomando tanto tiempo en inspeccionarlos que en cierto momento había doscientos camiones parados en la carretera.

La Policía roja se incautó de doce automóviles huevos, que en un convoy se llevaban de la fabrica de Alemania occidental para ser vendidos en Berlín occidental. Los doce coches estaban valorados en una suma equivalente a diecinueve mil quinientos dólares.

Los observadores creen que el entorpecimiento del tránsito por la carretera, así como la incautación de los automóviles, indica que los rusos no tienen el propósito de ceder en su presión sobre Berlín, a pesar de la orden dada por Chukov. Este ordenó que cesaran las restricciones en la carretera, después de la protesta del alto comisario de los Estados Unidos, Walter Connally.

Las tácticas rusas en la frontera tienden, aparentemente, a debilitar a Berlín occidental económicamente, logrando disuadir a los hombres de negocios que envíen sus mercancías fuera de la ciudad o las adquieran en Alemania oriental, por el temor de que los comunistas se incauten de ellas definitivamente o por un largo tiempo.

RAMONA

AVISO DE REMATE

El Dr. José Calazans Cuevas, Juez Segundo de Partido en lo Civil de la Capital y provincias anexas a su jurisdicción, etc.

Hace saber a usted que en el juicio Ejecutivo seguido por Natty P. v. de Guillén Pinto con Dionisio Moreno y señora, sobre cobro de pesos y por proveído de fecha tres de septiembre del presente año, se ha señalado para el verificativo del remate de un lote de terreno de 250 metros cuadrados con edificaciones en la región de Villa Copacabana Orkojahuira de esta ciudad para el día 19 de septiembre a horas quince sobre la base de doscientos ochenta y tres mil quinientos bolivianos (Bs. 283.500) rebajada la segunda décima de su tasación pericial.

Los interesados en dicho remate pueden ocurrir el día y hora señalados ante la oficina del suscrito Secretario o a la tribuna de remates del Palacio de Justicia.— La Paz, 8 de septiembre de 1952. — Silvio Aliaga Burgos.— Secretario de los Juzgados de Partido.

LIBRAN EN LA GUERRA DE COREA

Por Víctor KENDRICH, corresponsal de la United Press.

TOKIO, 13 (UP).— Las tropas sudcoreanas rechazaron dos fuertes ataques chinos al bastión del cerro Capital en el frente central de Corea y a la vez perdieron la cercana posición en las montañas, ante la violenta embestida de las fuerzas rojas reforzadas.

Los chinos continuaron su costoso e inútil esfuerzo de abrir brecha en las posiciones avanzadas aliadas, pese la pérdida de centenares de soldados en el curso de la batalla, que se está librando con algunas alternativas desde hace una semana.

La fuerza aérea aliada, después de los devastadores ataques a la gran central eléctrica Suiho, en la frontera de Manchuria y cerca del límite con Rusia, en el noreste de Corea, efectuó incursiones a las posiciones fortificadas comunistas, detrás del frente de batalla. Cazas bombarderos atacaron con bombas y cohetes, las concentraciones de las tropas rojas en Chinampo, puerto de Pyongyang y cercanos a los centros de transporte de Sinchón y Chagyon.

Durante los ataques por la mañana, no pudieron observarse los resultados de los bombardeos a la central eléctrica de Suiho, pero los oficiales manifestaron que esperan que hayan causado daños "muy grandes". Fué el segundo ataque a esa central que antes suministraba el 40% de electricidad al Norte de Corea y a las fábricas de Manchuria.

Intervinieron en la segunda excursión 35 superfortalezas volantes que descargaron más de 300 toneladas de bombas, pese al intenso fuego antiaéreo comunista y las tentativas de los cazas "Ming—15 de impedir el bombardeo. El portavoz de la fuerza aliada, dijo que se resolvió efectuar el segundo ataque para no tener que realizar nuevas incursiones mas tarde.

La otra parte de los bombardeos livianos, procedentes de los portaaviones Princeton y Bon Homme Richard, atacaron el centro de abastecimiento de Hoerning, en el noreste de Corea.

Dos ataques de tropas chinas al cerro Capital, fueron rechazados con nutrido fuego de fusilería, ametralladoras, morteros y artillería. Los chinos recolegáronse a cubierto en la obscuridad, después de dejar muchos muertos. Hubo un momento en que los sudcoreanos tuvieron que recurrir al combate cuerpo a cuerpo, para derrotar a los chinos. Al este de Churwon la patrulla aliada quedó rodeada por los comunistas y pese a la inferioridad numérica, luchó once horas hasta después de que pudo romper el cerco y regresar a sus líneas.

NUEVO DIRECTOR DE UNITED PRESS

Londres, 13 (U.P).- Ha sido nombrado Director Continental de los servicios de la United Press, para los periódicos europeos, R. Buckingham, según el informe de A. L. Bradford, Administrador General de la United Press en Europa.

Buckingham, dirigirá los servicios de la United Press a los diarios y estaciones de radio abonadas, desde las oficinas centrales, a las cuales será asignado para viajar de unas a otras, según dijo Bradford.

Trabajará con Richard Clark, director de los servicios de noticias europeas en Londres. Esta designación es un paso mas hacia el mejoramiento de los servicios de la United Press.

Buckingham tras de graduarse en la Universidad de Chicago donde se dedicó al estudio de las relaciones internacionales, entró a la United Press en 1942 después de trabajar en varias de sus oficinas en los Estados Unidos, fué asignado a México, después a Buenos Aires. De ahí pasó a Londres en donde permaneció varios años en las oficinas centrales europeas de la United Press. Luego trabajó en las oficinas de la United Press, en Checoeslovaquia, Alemania y España, etc. Durante este tiempo informó sobre algunos de los más importantes sucesos de la post—guerra.

PROGRAMAS DE TELEVISION

Chicago, 13 (UP).— Dos de los más destacados peritos en radiocomunicaciones creen que dentro de diez años los televidentes podrán ver trasmisiones 1952.

W.B. Engstrm, vicepresidente de la Radio Corporation of America, encargado de laboratorios, dijo que actualmente la instalación de estaciones de repetición a lo ancho del Atlántico para programas de televisión es prohibitivo.

Añadió que dentro de diez años tal dificultad podrá salvarse con el uso de aviones que transporten equipos de las citadas estaciones repetidoras. Por su parte, William Harrison, presidente de la Internacional Telephone y Telegraph Corporation, declaró estar seguro que se aproxima la "televisión trasatlántica".

CONTINUAN ASILADOS LOPEZ Y LLERAS R.

BOGOTA, 13 (UP).— El Embajador de Venezuela en esta capital, Luis Jerónimo Pietre, declaró a la United Press, que no está dispuesto a volver a ver al Ministro de Relaciones Exteriores, hasta el lunes próximo.

Al ser interrogado sobre los dirigentes liberales el ex-Presidente de la República Alfonso López y Carlos Lleras Restrepo, que se hallan asilados en la Embajada venezolana, el Embajador respondió que seguía siendo igual al existente cuando hizo diplomático se entrevistó ayer con el Canciller, lo cual quiere decir que López y Lleras Restrepo, no han decidido todavía si aceptan el punto dos y punto tres del ofrecimiento hecho anoche, mediante un comunicado, por la cancillería.

El punto dos decía que "el Gobierno está capacitado a otorgar a López y Lleras garantías, que en consecuencia si desean permanecer en el país, pueden hacerlo, bajo las responsabilidades de las autoridades". El punto tres expresaba "que si no obstante las garantías mencionadas, es voluntad de López y Lleras salir de Colombia,

JINETE DE OSOS

Joan Hollidge de Londres, es la valiente jinete que pasea sobre los lomos de un lindo oso, y se muestra muy segura de sí misma. La chica cuenta solamente nueve años de edad. Pero hay que saber que el oso está relleno, y disecado le tienen de novedad en Alum Bay en la Isla de Wight, en Inglaterra.

Sensacional

LA REVOLUCION PERMANENTE

LEON TROTSKY

En todas las librerías. Precio Bs. 150.— Distribuidores: La Paz — "Librería Juventud". Plaza Murillo 413. — Casilla 1489. Cochabamba. — "Los Amigos del Libro". Casilla 450. Descuentos especiales para libreros.

Próximamente "Teoría Marxista del Valor" por Goldsmit Duncker.

Casa Du-Ca

Ofrece a su distinguida clientela

Casimires ingleses en un gran surtido

Piel de camello inglés

Camisas Manhattan y otros artículos finos para caballeros.

Calle POTOSI 219 Diagonal al Correo.

En la casa de la calle Junín 560....

SE RODARA UNA PELICULA DOCUMENTAL PARA TODA LA NACION

Esta casa pertenece a la Lotería Nacional y en ella, el próximo 24 de Septiembre, se rodará la película documental que presenta todo el proceso requerido para hacer llegar hasta el público UN MILLON de Bs. y para demostrar al mismo tiempo que la nueva práctica de sortear HASTA QUE SALGA EL GORDO es la más sincera y revolucionaria de todas las prácticas, como lo demostró la jugada del 10 de septiembre próximo pasado, develando en esta forma ese vaho de misterio que había rodeado hasta ayer la vida del Gordo de la Lotería Nacional.

¡Hay UN MILLON para Ud. en cualquiera de las 740 Agencias y Subagencias del país!

SORTEA EL 24 DE SEPTIEMBRE PROXIMO.

CIA. ESTAMPAS DE AMERICA

TEATRO COMICO Y VARIETEE SELECTO

EL ESPECTACULO MAS NOVEDOSO DE LA TEMPORADA...

Presenta:

Las comedias cómicas

"El que nace puntiagudo no puede morir cuadrado" y "Cuando las mujeres manden".

ADRIANI: Dirección Artística.

Teatro Municipal Hs. 18.45

Miércoles 17.

Automóvil Pontiac

4 PUERTAS

flamante, como nuevo, recorrido 8.000 kilómetros

Fundas, repuestos y radio.

SE VENDE AL CONTADO

VERLO: Edificio Aramayo, Camacho esq. Loayza.

OFERTA DE PEDIDOS DIRECTOS

La venta del producto en todas las farmacias de la República.

MACDONALD & Co. (BOLIVIA) S. A.

Juegos de Baño en Colores

"UNIVERSAL" — Calidad "A"

Tina 2 frentes. Lavabo pies y toalleros cromados. Bidet — Inodoro — (Con todos sus accesorios)

Lavabos) Bidets) Inodoros) Color blanco

COLOMBIA 442 — Teléfono 3407.

EXTRAORDINARIO!!!

ITALMAR ORGANIZA PARA NAVIDAD Y AÑO NUEVO UN VIAJE DE DIVERSION Y RECREO AL MAR DE LAS ANTILLAS!!! ALGO NOVEDOSO, INOLVIDABLE!!!

Inscríbase.

Cada Miércoles y Sábado

parte la lujosa Vagoneta Titicaca con itinerario fijo a:

TIQUINA y COPACABANA

Pedir informes de viaje en la casa Nº 326 de la Calle Jenaro Sanjinés esquina Potosí.

PAJA DE CEBADA
PAJA BRAVA

Compramos cualquier cantidad a los mejores precios.

LA PAPELERA S. A.

LA PAZ — CASILLA 614.

PLAZA MURILLO 200.

TELEFONO 3040.

PROFESORA

Se necesita para campamento minero próximo a la ciudad, preferible jubilada.

Presentarse con certificados.

Ref: Sr. Ernesto Cánepa.

DEVON CORPORATION, S. A. LTDA.

Avenida MONTES 881.

«LA NACION»

Diario matutino de gran información: Noticias del exterior y del interior servidas por importantes agencias noticiosas y corresponsales propios.

Información política, mundo obrero, arte, comentarios, literatura, notas.

Suplemento literario dominical, suplemento en colores para niños y suplemento gráfico.

Lectura abundante para todos. El diario que esperaba Ud., aparecerá en pocos días más.

NOTICIAS ARGENTINAS

Trató Perón sobre Tópicos Políticos con Legisladores

Buenos Aires.— En el Salón Blanco de la Casa de Gobierno, el Presidente de la Nación, recibió ayer a los Legisladores Nacionales que integran los bloques peronistas de las Cámaras de Senadores y Diputados. De la entrevista participaron también los Ministros del Interior y de Asuntos Políticos, el Presidente Provisional del Senado, el titular de la Cámara de Diputados los Presidentes de ambos bloques partidarios y el Jefe de la Casa Militar.

Luego de rendirse homenaje a la señora Eva Perón, el Primer Magistrado dirigió la palabra a los presentes, diciendo: "Yo he seguido en forma permanente las actividades de las Cámaras, y tengo que agradecerles la extraordinaria colaboración que han prestado en el período de mi gobierno. De esa marcha tan sincronizada, homogénea y de colaboración refluye la facilitación extraordinaria de nuestra tarea, ya que ayuda y permite la solución de todos los problemas".

Con respecto al segundo plan quinquenal expresó: "Hemos de hacer una amplia exposición en el congreso de la Nación para que cada uno de los señores Diputados y Senadores conozcan no solamente el plan en sí, sino también las razones de todos los aspectos que figurarán en ese plan".

Luego de considerar la dirección partidaria de la rama femenina y su acción de trabajo al frente de la Fundación "Eva Perón", se extendió sobre la doctrina y teoría del Justicialismo, su marcha y su desarrollo. Al respecto dijo: "Tenemos una teoría que está en marcha en su desarrollo y una técnica que ya vá haciéndose casi tradición y costumbre entre nosotros y fuera de las cuales no salimos, en consecuencia, las espectativas y los meros accidentes no pueden producirse dentro de nuestro movimiento, sino que este debe seguir una marcha normal, racional, todos los días, con nuevas iniciativas, con nuevas cosas, con nuevos perfeccionamientos, pero siempre dentro de esa teoría, de esa técnica abarcada por nuestra doctrina".

Más adelante consideró el concepto de honestidad para función pública y la crítica constructiva de "nuestros propios actos. A nadie denigra un error, porque todos cometemos algunos todos los días. La crítica no puede ir en detrimento ni del honor ni de la capacidad de los hombres, porque los hombres más capaces también cometen errores".

Con referencia a los gobiernos provinciales dijo que "han dejado en cada lugar una inmensa obra realizada con su propio esfuerzo. Naturalmente, en la entrega y recepción de un gobierno no se dice, pero está en la conciencia pública —eso lo saben todos— los señores gobernadores que han dejado el gobierno en las provincias, casi todos pueden estar, no satisfechos, pueden estar orgullosos porque hace casi cien años que en nuestro país no se ha realizado un gobierno provincial como los que hemos cumplido".

Después se explayó sobre la conducción política, y sobre el particular manifestó "que hay que capacitar a la masa, llevándola al conocimiento de nuestra doctrina y dándole también instruccion sobre nuestra teoría e inculcándole nuestra técnica en la conducción política, trabajo que hay que hacerlo en las unidades básicas. Hay que educar al soberano, pero nosotros queremos educarlo inculcándole la doctrina, enseñándole la teoría de nuestras realizaciones y haciéndole conocer la técnica de nuestra manera de hacer y de actuar. Junto con eso, hay que capacitar a la dirección. Los dirigentes deben ser objeto de nuestra mayor preocupación con respecto a su capacitación política. Nuestro partido no valdrá tanto por el número de adherentes cuanto por la capacidad de los dirigentes que lo encaran. Las escuelas peronistas y la escuela superior peronista, está destinada a eso, aumentando el horizonte de la conducción de nuestras masas y el encuadramiento de nuestra masa política". "Por la capacitación, en las escuelas peronistas regionales y locales, se van a formar los conductores y a encuadrar la masa pero de las fracciones pequeñas tendremos que formar los hombres que van a conducir el conjunto, vale decir que van a ejercer la conducción estratégica de nuestro movimiento".

"Nosotros, los del orden común de la conducción, somos algo porque nos hemos sacrificado estudiando eso. Yo entiendo de conducción porque durante cuarenta años de mi vida no he hecho otra cosa. A mí nadie me ha dado nada —yo sólo me lo he dado trabajando y estudiando la conducción, perfeccionándome en ese arte—. El arte difícil de la conducción se aprende, señores. Se adquiere por el dominio de una técnica y por el dominio de una teoría del arte. De la misma manera que el pintor y el escultor tienen sus leyes, sus pinceles, necesitan asimilar para empezar a hacer obras artísticas. La conducción es una cosa que se enseña y que se aprende, señores. Está al alcance de todos, es cuestión de aprender esa técnica. Nosotros debemos enaltecer la política.

Piensen Uds. que tenemos una tarea extraordinaria por delante, pero nos corresponde a nosotros que, en el fondo, somos los responsables del futuro de nuestro movimiento. En este sentido, en la formación de esas fuerzas orgánicas es en lo que quiero moverme como dirigente del movimiento.

La parte de gobierno la van a recibir allí en el programa que vamos a realizar desde el Poder Ejecutivo".

Finalizó diciendo: "Con Uds. están en potencia los hombres que llevarán al partido a mejores destinos. No soy yo el que lo va a llevar. Son ustedes, los jóvenes que tienen por delante muchos años a quienes corresponde apoyarlos y llevarlo hacia sus altos y grandes destinos. Así, entonces, trabajaremos codo a codo, brazo a brazo, en la tarea de hacer una organización institucional y estructural, con sus autodefensas para asegurar su conducción permanente y superior".

CONVENIO COMERCIAL CON GRAN BRETAÑA

Buenos Aires.— Según informaciones extraoficiales en la semana próxima se realizará una nueva reunión de las comisiones argentina y británica que negocian la concertación de un convenio comercial y financiero en sustitución del de 1949. En la ocasión se pondría en manos de los representantes ingleses la respuesta argentina al memorándum que se ha estado estudiando.

RELACIONES DIPLOMATICAS CON EL JAPON

Buenos Aires.— El Poder Ejecutivo dispone el restablecimiento de las relaciones diplomáticas entre la Argentina y el Japón, que habían quedado interrumpidas con motivo del estado de guerra.

EL COMERCIO YANQUI — ARGENTINO

Buenos Aires.— Llegó ayer procedente de Houston, Texas, Estados Unidos de N. A., un grupo de industriales y banqueros americanos que declararon que el viaje tiene por propósito "asesorar a las empresas argentinas para aumentar su comercio con Estados Unidos y, en especial, elevar el tonelaje transportado por las líneas navieras argentinas a puertos de la Unión". En los próximos días los visitantes recorrerán el puerto de Buenos Aires y celebrarán reuniones con funcionarios y exportadores argentinos.

CONFLICTO OBRERO EN MONTEVIDEO

Montevideo, 12 (U.P.).— En plena vigencia de las medidas de seguridad, resueltas anoche por el Consejo de Gobierno, policías han permanecido concentrados en distintos lugares de la ciudad y patrullas volantes en automóviles vigilan el movimiento de transito debido al conflicto obrero.

Los efectivos militares de Montevideo, están encuartelados.

Las actividades de la ciudad se desarrollan normalmente, pues los servicios de transporte de emergencia organizados a iniciativa de los propietarios de automóviles particulares y camioneros cubren más del 70 por ciento de las necesidades habituales. No se han registrado incidentes hasta este momento, según información policial.

La Junta Departamental aprobó esta mañana el proyecto de impuestos para cubrir los pagos que demandan los obreros de las firmas Ambdet y Cutchsa.

problema con el aumento racional de las tarifas, hasta cubrir el déficit de las compañías y seguidamente se procederá a la anulación de los impuestos aprobados.

PERSONAS NO GRATAS PARA EL URUGUAY

Buenos Aires, 12 (U.P.).— El Ministro de Relaciones Exteriores, Jerónimo Remorino, confirmó que el Uruguay ha declarado personas no gratas al agregado obrero en la Embajada Argentina en Montevideo, Alejandro Mirones y al auxiliar cuarto, Virgilio R. Patalone Gallardo, indicando que ambos ya recibieron orden de regresar inmediatamente a la Argentina.

Agregó que la cancillería ha requerido informes de Montevideo, acerca de los juicios sobre la situación de esos diplomáticos, dijo luego que se estudiará dichos informes y se emitirá un comunicado oficial, cosa que ocurrirá probablemente el día sábado.

Dr. Adolfo Peredo Saavedra

MEDICO - CIRUJANO
Cirugía General Obstetricia y Ginecología Atención Pre-natal — Consultorio: Loayza Nº 19. Of Nº 5 Horas 10 a 12 Telf 4733

Estación de Servicio "Benzi"

(Frente Asilo San Ramón) Av. Héroes del Acre 355

OFRECE:

Automóvil "Chevrolet" De Luxe Modelo 1951, cuatro puertas, poco recorrido. — Oportunidad.

GRAN LIQUIDACION

DE COLCHAS, BAJO COSTO
De 1½ plazas Bs. 1.200.—
De 2 plazas Bs. 1.500.—
Considerables descuentos en ventas al por mayor.

CASA "FACILIDADES"

Avenida Camacho Nº 11. casi esquina Loayza.

CASILLA 1739.

TEATRO MUNICIPAL

La Escuela Primaria de Investigación Social "Guatemala" presenta en homenaje a la efemérides guatemalteca, una Gran Matinée el día de hoy domingo 14 de septiembre.

DANZAS

Teatro Infantil: "El Casamiento de Doña Rana".

Recital: Grandes Poetas en Labios Infantiles. Gracia y colorido de la palabra.

Lleve a su niño y vuelva a la infancia. No pierda este bello festival.

POR FIN ! ! ! ! LLEGO ! ! ! !

La ilusión de los hogares.

HERMOSOS JUEGOS DE MESA de:

Porcelana "Heinrich"

de

RAVARIA

En bellísimos dibujos y esmaltes de oro.

Almacenes La Paz de Arana y Velasco

CALLE POTOSI 297. CASILLA 275.

GRAN - OCASION

JOYERIA - RELOJERIA "NANA"

Calle Socabaya Nº 304 Esquina Potosí.

Teléfono 6117.

Ofrece a su distinguida clientela juegos de cubiertos alpaca alemana con 89 piezas en estuche. Rebajados con el 50% sobre el costo aprobado por el Ministerio de Economía, por hallarse ligeramente dañados.

Visítenos hoy mismo sin compromiso.

GRATITUD

Mi agradecimiento y gratitud para los facultativos, doctores Carlos de la Flor y Aragón y Filiberto Oviedo, por la excelente intervención quirúrgica efectuada en mi persona, asimismo agradezco la atención esmerada de la Clínica del Sagrado Corazón y su personal.

YOLANDA IBAÑEZ VARGAS.

RESISTENTES

PARA TODA "TRAVESURA"

Calzado Manaco

Comercio 543
Ayacucho 333
Pl. Venezuela esq. Colombia
Diaz Romero 12 (Miraflores)
LA PAZ
SUCURSALES EN EL INTERIOR

Cochabamba - España Nº 66 - Altos - "Vera"

Tengo el gusto de anunciar a mi distinguida clientela paceña que, después de retirarme de la ex-"CASA ANAVERA", reanudé mi labor en artículos y decoración del hogar:

OBJETOS DE ARTES
MANTELERIA
PANTALLAS
DECORACIONES
CUADROS
MUEBLES EN TRENZADO DE MADERA Y FIERRO FORJADO
ARTIFICIOS

"VERA"

CORTINAS
MUEBLES Y ARTICULOS PARA JARDIN Y TERRAZAS
LAMPARAS
PORCELANA
BORDADOS
LINGERIA
ADORNOS DE CASA Y PERSONALES
ETC., ETC., ETC.

A su llegada a Cochabamba quedan gentilmente invitados a visitar mi nuevo salón de venta y exposiciones — en estilo elegante y muy novedoso — en

LOS ALTOS DE LA CALLE ESPAÑA Nº 66

-Frente al Teatro Achá— "VERA"

RELOJERIA

JOSE HERBUD SCHNEIDER

Llegaron relojes en anillo de la famosa marca ORATOR

ORATOR

Representantes para Bolivia:

JOSE HERBUD SCHNEIDER

Av. Camacho Edificio Yugoeslavo frente al Banco Popular del Perú.

Palmolive Destaca la Belleza

MIENTRAS LIMPIA SU CUTIS

TAN SUAVE...
TAN PURO...
TAN FRAGANTE!

Economice comprando el Tamaño de Baño

Doctores comprueban que 2 de cada 3 mujeres pueden obtener cutis más adorable en sólo 14 días, con el Plan de Belleza Palmolive.

Empiece hoy mismo el Plan de Belleza Palmolive. Descubra Ud. misma — como han descubierto miles de mujeres — que el Plan de Belleza Palmolive brinda un nuevo y excitante encanto a su cutis.

El plan es fácil. Suavemente dése a su cutis un masaje con la rica y pura espuma de Palmolive sólo por un minuto 3 veces al día. Luego, enjuáguese y séquese. Ud. verá como Palmolive destaca su belleza mientras limpia su cutis.

NOTICIAS DEL INTERIOR

Piden la Nacionalización de Minas sin Indemnización

MANIFESTACION DE ADHESION

Sucre, 13 (Prensbol). — A iniciativa de la Federación Sindical de Trabajadores de Chuquisaca, se llevó a cabo una interesante manifestación pública de apoyo y adhesión al actual Gobierno. Además, la citada entidad obrera de esta capital, lanzó un voto, cuya parte resolutiva contiene los siguientes puntos: 1o. Apoyar francamente la actitud del Gobierno en la tarea de la nacionalización de las minas grandes, sin indemnización. 2o. Apoyar a la C O. B en su gesto de lucha sindicalista revolucionaria. 3o. Apoyar en la cruzada humana de incorporación del indígena a la vida productiva y civilizada de las sociedades. 4o. Apoyar la expropiación de la Empresa Editora "La RAZON" en favor de la COB.

VIVIENDAS PARA MAESTROS DE LA ESCUELA NORMAL

Sucre, 13 (Prensbol). — El Director de la Escuela Nacional de Maestros, ha hecho conocer un interesante proyecto relacionado con la cesión de pequeños lotes en favor de los maestros del citado Instituto, quienes previo pago de su valor podrían construir viviendas, cuyo costo les sería reducido dadas las facilidades de pago de los lotes cedidos. Los referidos lotes forman parte del extenso espacio que ocupa la Escuela Nacional de Maestros, encontrándose sobre una nueva vía pública que está abriendo.

Se habría encomendado al señor Victor Durán O., Alcalde Municipal de Chuquisaca, que actualmente se encuentra en la sede del gobierno, la obtención de la Resolución Suprema que determine la venta de tales espacios.

ALARMANTE ESCASEZ DE CARNE

Sucre, 13 (Prensbol). — No obstante las medidas de precaución adoptadas por las autoridades municipales, la escasez de carne es alarmante en la población. Los centros productores de ganado y rescatadores inescrupulosos, que se dedican al derribe clandestino de ganado en otros distritos, burlan la vigilancia: pagando precios prohibitorios en las estancias, logran extraer el ganado destinado a Sucre.

BENI

TRANSACCION POR UNA MUERTE

Trinidad, 13 (Prensbol). — Ya dimos cuenta del homicidio perpetrado en la persona del señor Mendoza por uno de los hermanos Rivas, en San Ignacio de Moxos. El abogado defensor, vista perdida la causa por parte del autor del crimen, admitió una transacción a los familiares por la suma de Bs. 30.000. He ahí lo que importa una vida, dando alas a los malhechores que, además de pagar por sus víctimas, ganan el juicio.

DROGAS LLEVADAS POR EL MINISTRO DE SALUBRIDAD

Trinidad, 13 (Prensbol). — En ocasión de la gira realizada por el señor Ministro de Higiene y Salubridad a las poblaciones del Beni, llevó a San Ignacio de Moxos un cajón de drogas que fueron entregadas personalmente al Subprefecto, señor José María Vaca en presencia de varios vecinos y autoridades. Empero, dicho cajón no ha llegado hasta ahora a la sanidad de dicha ciudad, ni el mismo Médico conoce en qué consistieron las drogas. El Subprefecto ha manifestado que el cajón le fué robado del local de la Subprefectura, pero tampoco ha activado en averiguar como ni quienes fueron los ladrones. Se hace necesaria una investigación sobre el particular, para conocer el destino de las referidas drogas.

ASERRADERO DE SAN IGNACIO DE MOXOS

Trinidad, 13 (Prensbol). — Conocemos que el Comité Pro - San Ignacio, hacen cuatro años, adquirió con sus propios recursos y con divisas, un hermoso aserradero, el mismo que ahora, por no haber sido utilizado y por hallarse en peligro de deterioro, se trata de vender. Empero el Comité, presionado por el Subprefecto, no ha llenado las formalidades de ley para su venta, tratando de cederla a una persona interesada a un precio irrisorio y con propósitos tal vez vedados. Conviene que las autoridades superiores intervengan en este delicado asunto, llamando a propuesta para la venta de dicho aserradero, ya que dichos recursos beneficiarán al mismo pueblo.

COBRO DE IMPUESTOS SOBRE RODADOS

Trinidad, 13 (Prensbol). — Por disposición del Director Departamental de Tránsito, se ha procedido al cobro de impuestos sobre placas de vehículos, sin cuyo requisito ninguno de estos tendrá libre circulación en las diferentes rutas del departamento.

Se señala que además de este impuesto, existe otro cobrado por la Municipalidad, con objeto de incrementar los fondos del Tesoro comunal.

INTERNADO DE MONJAS

Trinidad, 13 (Prensbol). — Se encuentran sumamente adelantadas las gestiones tendientes a la apertura de un moderno internado para monjas, aprovechando el local perteneciente a la Iglesia de esta localidad. Se anuncia que dicho internado estará atendido por madres visitadoras y asistentes a los enfermos del nosocomio de esta ciudad.

CNSTRUIRASE UNA CAPILLA

Trinidad, 13 (Prensbol). — Han sido ultimados los trámites de compra de un extenso lote de terreno de la firma Suárez Hermanos, por parte de las autoridades eclesiásticas de esta localidad, con destino a la construcción de una Capilla, en el extremo Norte de la ciudad, es decir en la esquina diagonal al edificio del Hospital Busch.

Esta construcción, moderna en sus líneas y de amplias comodidades en su interior, contribuirá enormemente al progreso de esta población, ya que además los feligreses tendrán un sitio adecuado para elevar sus preses.

FIESTA RELIGIOSA EN SAN ANDRES

Trinidad, 13 (Prensbol). — Por disposiciones últimamente emanadas de las autoridades eclesiásticas, se ha resuelto la modificación de la fecha de celebracion de la festividad religiosa de San Andrés que se acostumbraba efectuar el 30 de noviembre. La mencionada fiesta, se realizará en San Andrés el 23 de septiembre del presente año, para lo cual el Comité denominado "San Andrés", viene preparando un extenso y nutrido programa de actuaciones culturales y deportivas, sin descuidar las religiosas.

POTOSI

COMITE PRO TELEGRAFOS ENTRE LLICA Y SAN PABLO DE NAPA

Llica, 13 (Prensbol). — Con los auspicios de las autoridades provinciales, empresarios de la azufrera y trabajadores del Canton de San Pablo de Napa, de la jurisdicción de la provincia Daniel Campos, se ha organizado un Comité Pro extensión Telegráfica de Llica a San Pablo de Napa, existiendo los mejores propósitos de realizar esta importante obra. El Comité de referencia, en su asamblea de organización ha elegido el siguiente personal directivo:

Personal honorario: Presidente: Excmo. Vicepresidente de la República, Dr. Hernán Siles Zuazo; Vicepresidente: Sr. Ministro de Obras Públicas y Comunicaciones, Dr. Adrián Barrenechea; Segundo Vicepresidente: señor Prefecto del Departamento de Potosí, Dr. Germán Pareja.

Personal activo: Presidente: Sr. Subadministrador de la Aduana Nacional, don Carlos Ramos; Vicepresidente: Sr. Corregidor, don Juan Zenón de Aguirre; Secretario de Hacienda, Sr. José M. Ticona; Secretario de Actas: Sr. Felipe Villca; Secretario de Relaciones: Sr. Ricardo López; Secretario de Prensa: Sr. Claudio Bueno; Vocales: Sres. Domingo Ayca, Francisco Mamani, Francisco Flores e Hilarión Ticona.

INSPECCION A LAS AZUFRERAS DE "EL DESIERTO"

Llica, 13 (Prensbol). — El señor Manuel Huayllani, Subprefecto de la Provincia, ha efectuado una inspección personal a las instalaciones y reparticiones de las azufreras de "El Desierto", Concepción, y otras; la mencionada autoridad encontró muchas deficiencias, tales como falta de artículos de primera necesidad en las pulperías, falta de viviendas para obreros, falta de atención sanitaria, etc.

El Subprefecto, hizo notar que los obreros no gozan de los beneficios de aguinaldo y primas que disponen la Ley General del Trabajo. Estas anormalidades y algunas iniciativas para mejorar las condiciones de la explotación azufrera, serán puestas en conocimiento de las autoridades correspondientes.

SUBVENCION PARA OBRAS DE VIALIDAD

Llica, 13 (Prensbol). — El Presidente del Subcomité Provincial de Obras Públicas, elevó a consideración del Prefecto del Departamento, un memorial solicitando la asignación de una subvención especial para las obras viales de la provincia Daniel Campos, especialmente para mejorar el camino carretero lica - Uyuni, considerado de vital importancia para el progreso de la provincia.

ORURO

SOLEMNE POSESION DEL NUEVO DIRECTORIO

Oruro, 13 (Prensbol). — En el salón principal de la Prefectura del Departamento, se llevó a cabo la solemne posesión del nuevo Prefecto Sr. Luis Peláez Rioja, ante un público que llenaba completamente el amplio recinto. En el discurso que le cupo pronunciar en dicha oportunidad, expresó que trabajará infatigablemente por el progreso de su pueblo natal, haciendo especial referencia a que seguirá la trayectoria trazada por el Presidente de la República, Dr Víctor Paz Estenssoro, para lograr la emancipación económica de Bolivia.

ANTIGUOS FUNCIONARIOS FUERON EXONERADOS

Oruro, 12 (Prensbol). — Ha causado profunda indignación la destitución de meritorios empleados que con más de veinte años de servicio venían desarrollando sus labores en el Correo Central de esta localidad. Numerosas instituciones que vieron en dicha medida un verdadero atropello contra los mencionados funcionarios, efectuaron trámites en procura de que sean restituídos a sus cargos respectivos.

CAMIONETA OFICIAL AL SERVICIO DE UNA PROFESORA IRRESPONSABLE

Oruro, 12 (Prensbol). — Con caracteres de denuncia ha llegado hasta esta corresponsalía la versión de que una camioneta de la Dirección General de Riegos, ha sido puesta al servicio de una profesora, trasladándola continuamente a Tacagua y Challapata, con el consiguiente gasto de carburante y el desgaste de las piezas de dicho vehículo oficial.

Festejos en Yanacachi

La bella y progresista población yungueña de Yanacachi celebra el 14 del presente mes, con toda solemnidad, la Festividad religiosa del "Señor de la Exaltación", patrón del pueblo.

Con objeto de asistir a dichos festejos el día de hoy partirán numerosas delegaciones culturales, deportivas, siendo las más numerosas las del "Centro Social Yanacachi" de ésta ciudad y la "Romería Paceña" que durante tres años consecutivos viene realizando viajes de peregrinación al citado Santuario.

Estimula el espíritu patriótico comprobar como Yanacachi, gracias al esfuerzo de los dirigentes del "Centro Social Yanacachi" y de sus autoridades locales está realizando obras públicas de gran aliento para su progreso efectivo y que a breve plazo harán que éste pueblo sea declarado capital de la tercera sección de la provincia Sud Yungas.

Entre las actuaciones principales que se desarrollarán durante éstos días figuran manifestaciones sociales, religiosas, de cultura física, concurso de tiro al b'anco, partidos de foot ball y la Feria de Alacitas, para lo cual se cuenta con trofeos y premios especiales como ser la "Copa Adrián Barrenechea", medallas y diplomas de honor.

Felicitamos a Yanacachi en el día de su festividad principal y hacemos votos por su creciente progreso.

Dr. JULIO H. TORRES NAVARRO
CIRUJANO DENTISTA

De regreso de Europa con estudios de especialización y prácticas en el Eastman Hospital Dental de Londres Liverpool Dental Hospital de Liverpool Ecolle Dentaire de Paris Escuela de Estomatología de Madrid y en el Servicio de Profilaxis Dental y Ortodoncia de la Beneficencia Provincial de Madrid
Cirugía Clínica Prótesis, Ortodoncia a Placas. Rayos X.
Consultas edificio Osorio 3er piso Of 14 De 2 a 7 p.m

AVISO AL PUBLICO

El Consulado General de Chile permanecerá cerrado los días 18 y 19 del presente con motivo del Aniversario Nacional.

La Paz, Septiembre de 1952.

A la Colonia Chilena

El 18 de Septiembre la Embajada de Chile recibirá a la Colonia Chilena de 11 a 13 horas para izar el Pabellón Nacional en la sede de la Cancillería Fernando Guachalla Nº 87.

Dr. MARIO F. VICCHI

Jefe del servicio de Urología del Instituto de Medicina Experimental dependiente de la Universidad de Buenos Aires (República Argentina).
Clínica y Cirugía Génito Urinarias. Todos los días menos los sábados de 17 a 20 horas.

20 DE OCTUBRE Nº 825 TELEFONO 4067

Editorial Legislativa

Se convoca a propuestas para la provisión de una Editorial con destino al H. Congreso Nacional.

Los interesados recibirán el respectivo pliego de especificaciones en la Oficialía Mayor del H. Senado Nacional.

La Paz, 13 de septiembre de 1952.

LUIS F. OROPEZA
Oficial Mayor del H. Congreso Nacional.

Convocatoria a Propuestas

El Banco Minero de Bolivia, convoca a propuestas para la provisión de materiales y herramientas con destino a los Almacenes del Banco y para su distribución entre la minería chica del país.

Los materiales requeridos son los siguientes:

2000	cajones Gelignita del 42% Ng. cartuchos de 7/8 x 3. ½" c/ 50 lbs. neto. c/u.
500	cajones Fulminantes de cobre Nº 6 c/u. con 10000 piezas, cajitas de seguridad con 100 piezas, con sus respectivos fieltros de seguridad.
10000	paquetes Guía Blanca, impermeable c/u. c/ 650' de longitud.
3000	piezas Carretillas "Jackson XI" o estrictamente similar en calidad, tubulares de 3' cúbicos de capacidad, tipo tolva.
3000	piezas Cascos de seguridad, (Guardatojos) de material plástico
50	piezas Carros volcadores a todo lado, Decauville, tipo "U", con tornamesa, de 12' cúbicos de capacidad trocha de 0.50 mts.
5000	piezas Lámparas a carburo "Justrite 50 D" o estrictamente similar en calidad.
10000	metros Línea Decauville, de 7 kilos, trocha 0.50 mts. completa.
200	Docenas Palas punta de huevo, Nº 3, con la parte trasera hueca, mango dividido en "D".
200	Docenas Picotas de acero, de 6 libras, punta y cincel, con alojamiento de mango ojival.
500000	Piezas Sacos barrilleros "Lobonite" o estrictamente similar en calidad y peso, 16 x 22", con doble costura en "T" con forro elástico de papel, peso 16½ oz.
1000	Toneladas Carburo de calcio, 25 x 50 mm. granulación, en tambores de 50 kilos neto cada uno, calidad de acuerdo con las regulaciones de los standards de la British Welding Acetyline Association.
5000	piezas Combos para minas de 3 lb. mod. "Nevada"
5000	" " " " 4 " " "
3000	" " " " 6 " " "
2000	" " " " 8 " " "
1000	" " " " 10 " " "

Condiciones

1º Los precios deben estar cotizados CIF Arica, Antofagasta y Mollendo
2º Los embarques se ejecutarán en la siguiente forma: 50% del pedido, inmediatamente después de adjudicada la propuesta.
50% del pedido, 60 días después del primer embarque.
3º Los seguros deben ser hechos contra todo riesgo, hasta nuestros depósitos y con validez de 120 días después de la llegada de las mercancías.
4º Las propuestas deben ser hechas alternativamente ya sea con pago en Acreditivo o Contra entrega de Documentos, reservándose el Banco, el derecho de aceptar preferentemente las propuestas con documentos en cobranza.
5º Las propuestas deben ser presentadas en pliego cerrado y lacrado en duplicado, en la Oficina del señor Gerente General hasta horas 12 del día 24 de septiembre de 1952
6º Toda propuesta debe venir con un depósito de garantía de seriedad, hecho en el mismo Banco y a nuestra orden por la suma de Bs. 100.000.— (Cien mil bolivianos); cuya garantía será devuelta a los proponentes cuyas ofertas no hayan sido aceptadas.

Mayores informaciones sobre detalles de carácter técnico, se servirán solicitar en los Almacenes del Banco Minero, situados en la Calle Reyes Ortiz Nº 64 (frente a la "Terminal").

La Paz, 4 de septiembre de 1952.

Banco Minero de Bolivia.

EL DIARIO

Director. JOSE CARRASCO JIMENEZ

14 de Septiembre

Cochabamba, uno de los departamentos más ricos y progresistas, recuerda hoy su efemérides. Hace 142 años que los patriotas cochabambinos que estaban muy bien informados acerca de los acontecimientos políticos en Buenos Aires, decidieron secundar la revolución libertaria que tomaba cuerpo en el Continente y conseguir su emancipación y la del Alto Perú, del poder español. Reunidos, pues, el 14 de septiembre de 1810, los directores de la revolución Esteban Arze, Francisco del Rivero y Melchor Guzmán Quiton, armaron al pueblo, depusieron a las autoridades y, al conjunto de las fogosas exhortaciones del sacerdote Bautista Oquendo, los insurrectos juraron no dejar las armas hasta no conquistar su independencia. Dos meses después, el 14 de noviembre, los insurgentes de Arze derrotaron en los campos de Aroma a las fuerzas regulares y bien armadas del Coronel español Don Fermín Piérola. En esta legendaria jornada que afirmó el triunfo de las armas patriotas, Don Esteban Arze arengó a sus vallunos con las palabras épicas: "Valerosos cochabambinos, ante vuestras makanas el enemigo tiembla".

El espíritu de rebeldía estaba latente en el pueblo cochabambino; era demasiado altivo y vigoroso para aceptar un yugo; ya en la sublevación del mestizo Alejo Calatayud, ochenta años antes, se dejó oir su protesta contra disposiciones lesivas al interés del pueblo. Y en los trágicos acontecimientos de la gesta heroica de la Coronilla, no sólo los varones sino las mujeres y de todas las edades hicieron resistencia a las huestes desbordadas de Goyeneche quien, a pesar de los tres días de asalto y saqueo de la ciudad, no pudo doblegar la entereza de ese pueblo.

Pasada la etapa heroica, epopéyica de Cochabamba, se ha dedicado a labrar su presente y a asegurarse un magnífico porvenir. Para ello cuenta con la fertilidad prodigiosa de su suelo y con la capacidad intelectual de sus hombres y las virtudes morales y cívicas de la mujer. El cochabambino es un ciudadano que no se resigna con lo mediocre, anhela siempre lo mejor y lucha por conseguirlo. Esto le impulsa y le ha impulsado a elevar su nivel; así en política, como en las letras, en el foro y en las ciencias conquista situaciones descollantes.

En el campo económico, Cochabamba es una gran esperanza para Bolivia. Cuenta con fértiles valles, espléndidos y variados productos y materias primas. Le hacen falta mejores medios de comunicación; pero este mismo problema no lo descuida y trata de tender sus vías interprovinciales; una prueba de tal empeño llevado a buen éxito es su ferrocarril al valle, construido y estrenado mucho antes del ferrocarril interdepartamental.

En el campo educacional ocupa un lugar destacado; sus escuelas gozan de justo prestigio y su Universidad progresa día a día; así lo demuestran sus publicaciones, sus revistas y los textos didácticos que edita espléndidamente. De este modo el hermano Departamento, participa activa y dignamente en la obra conjunta del progreso nacional.

La Función Social del Banco Moderno

Por MARIO ANAYA QUEZADA Especial para EL DIARIO

Si podría resumirse el sentido esencial de nuestra época económica, ninguna palabra sería más propicia para ello que la de crédito, o la que designa la entidad correlativa, bajo el nombre de Banco.

En efecto, si en épocas anteriores el crédito desempeñaba un papel muy subsidiario dentro de las relaciones económicas de la sociedad, sólo en nuestro tiempo se transforma en un vasto y complejo sistema que "sirve de potente fuerza motriz para el desarrollo económico".

El examen del amplio fenómeno económico de nuestro tiempo que constituye el crédito, sólo puede ser emprendido a través del estudio de la empresa que le da forma y objetividad: el Banco. En la concepción más elemental, la forma moderna de la empresa de crédito es la entidad bancaria. Ella sirve de intermediaria entre la oferta y la demanda para la regulación crediticia; "ella recibe crédito de los que pueden darlo y dá crédito a quienes lo necesitan", dice una definición elemental y no por ello imprecisa. Históricamente, la entidad bancaria fué anterior a la aparición de la operación crediticia, definida como tal. El Banco surge antes de la época del maquinismo, sobre las bases de las instituciones cambistas de la Epoca Feudal. En sus orígenes el Banco sólo fué una entidad de cambio; tal era su operación principal dentro de las inestables relaciones económicas de la Edad Media. Su primera transformación, tiene lugar cuando se regularizan estas relaciones en la Epoca Moderna, y la operación cambiaria se transforma en emisora. Este es, particularmente, el caso de la conversión de las casas de cambio de Italia, en Bancos de emisión. El desarrollo del maquinismo, cuando adviene la transformación liberal y republicana de los pueblos, logra dotar a las relaciones económicas de una estabilidad mayor; hay ya una "seguridad pública" que garantiza las inversiones, la moneda logra cada vez padrones unitarios, ya no se emite anárquicamente a gusto de cada feudo o de cada casa real. En este estado de cosas, el préstamo adquiere garantía. Tal fenómeno hace que, con el desarrollo del capitalismo, la demanda de crédito resulte una necesidad que poco a poco convierte a las casas de cambio, ya convertidas en Bancos de emisión, ahora en instituciones de crédito.

Bodín anota, al observar este proceso, que "una larga experiencia enseñó a los banqueros que cierta parte del dinero que tenían en custodia podía ser prestado a interés", para agregar luego que esa enseñanza, "les demostró asimismo que los depósitos y las extracciones se efectuaban con cierta regularidad bajo el gobierno de las condiciones económicas existentes, de tal suerte que era posible prever el flujo y reflujo del dinero" (Economía Política).

En esa forma, es que un desarrollo ulterior permite la aparición de todas las operaciones a través de las cuales se manifiesta la vasta función crediticia del Banco moderno.

* * *

En las primeras épocas de la economía individualista, no había ligazón alguna entre la entidad de crédito, el Banco y la empresa o la persona prestataria. "El destino del Banco no se hallaba ligado en modo alguno al de la empresa a la cual prestaba su dinero". Esto mismo ocurre en países de economía atrasada como el nuestro. Pero, en aquellos que un proceso de industrialización ha logrado evolución más alta, el Banco no es ya una entidad indiferente al destino del prestamista o el deudor; no es sólo una entidad acreedora sino fundadora de empresas industriales, a través de la sociedad de acciones y la emisión de bonos para su sostenimiento. La dimensión de las nuevas empresas industriales, en los países adelantados, aumenta en tal forma, que su establecimiento no se halla ya al alcance de capitales individuales. Ante eso, el Banco no es únicamente acreedor, se convierte en fundador de empresas y amplía su rol social.

Esta observación tiene para nosotros una enorme importancia, si consideramos con ella, que la más moderna, la más completa y la más importante de todas las funciones de un Banco, está en su actuación como centro organizativo de la industria del país. Si pudiéramos, por ello, plantear el camino patriótico que deben seguir nuestras instituciones bancarias, no podríamos sino magnificar la función que han cumplido los Bancos en países adelantados como el Perú, la Argentina y otros, al consubstanciarse con el capital comercial e industrial, a través del capital financiero. El proceso de la industrialización del país a que tanto se alude en nuestros días sólo puede llegar a feliz término, cuando nuestros Bancos aparezcan convertidos en fundadores de empresas, sobre la base de su crédito, y se muestren impulsores directos del desarrollo industrial, por medio del difundido sistema de asociación económica moderna: la sociedad anónima de acciones.

* * *

Mas, si es enorme la tarea del Banco moderno en el desarrollo industrial del país, tiene otras tareas menores, menudas pero importantes en cuanto a su función popular, complementaria de su alta y compleja función anterior. Se ha dicho, y no sin razón, que el crédito sólo es otorgado por los Bancos en favor de las clases pudientes de la sociedad. Sin perjuicio de incrementar todas las inversiones de aliento industrial, el crédito tiene que descender también a las capas más populares del pueblo. Esta función no tiene, indudablemente, ninguna envergadura económica, es simplemente beneficiaria y social. La creación de secciones de crédito popular, sobre todo en Bancos fiscales, es de enorme urgencia. El Banco privado tendría a su cargo la función de centro organizador de industrias; junto a él, el Banco fiscal, en sus formas municipales o estatales, debería atender el crédito popular, en una misión que si es menos importante a la luz de la exigencia económica, es social y es hondamente humanitaria. El destino progresista de nuestros Bancos, tendría entonces, y esto en conclusión, dos funciones definidas: la organización del proceso industrial dentro de un amplio radio y la socialización del crédito a través de cualesquiera de las formas del préstamo popular, en un campo más menudo pero más social y humano.

Vida de Sacrificios Espera al Pueblo Cuando se Nacionalicen las Minas, dijo ayer el Presidente

En Cochabamba :: Recibimiento triunfal brindó la Ciudad del Tunari al Primer Mandatario y a su Comitiva :: Se le Entregó la Llave de la Ciudad :: Encabezó el Desfile de Teas de Anoche.—

En Cochabamba, a donde viajó ayer, el Presidente de la República, expresó "que una vida de sacrificio espera al pueblo boliviano cuando se nacionalice las minas ya que la "rosca", hará que se extienda una cortina de hierro sobre el país con las influencias que tiene".

Cochabamba, 13 (EL DIARIO) En medio del regocijo general arribó hoy a horas 12.05, exactamente, el Presidente de la República, doctor Víctor Paz Estenssoro, acompañado de su esposa, señora Carmela Cerruto y de los Ministros de Relaciones Exteriores, Higiene y Salubridad, Minas y Petróleos, Trabajo y otros altos funcionarios.

Grupos de Honor del M.N.R. de La Paz y Oruro y miembros de la Avanzada Universitaria de ese partido, llegados expresamente para la conmemoración de las fiestas cívicas de Cochabamba, formaron la Guardia de Honor en el Aeropuerto, que se veía colmado de una entusiasta muchedumbre. Tan pronto descendió del avión presidencial el Dr. Paz Estenssoro, el pueblo prorrumpió en ensordecedores vivas al Presidente y glorias a Villarroel. Las autoridades presentaron su saludo al Presidente, a su esposa y a los demás miembros de la comitiva oficial. Representantes de diversas entidades y sindicatos hicieron entregas de ramilletes tanto al Presidente como a la señora Carmela Cerruto.

COLUMNA ESCOLAR

Cabe destacar la columna de Honor establecida a lo largo de la Avenida Aroma hasta la Plaza 14 de Septiembre, integrada por escolares que esperaron en correcta formación el paso de la comitiva.

ENTREGA DE LA LLAVE DE LA CIUDAD

El Alcalde de la ciudad, doctor Galindo Quiroga, cuando la Comitiva llegó al Municipio, hizo entrega de la llave de la ciudad al Primer Mandatario y depositó en manos de la señora de Paz Estenssoro un pergamino.

HABLA EL PRESIDENTE

Ante el requerimiento del pueblo el Presidente de la República, desde los balcones del edificio municipal, dirigió la palabra en una improvisación en que destacó el espíritu viril y cívico de Cochabamba.

VIDA DE SACRIFICIO

Se refirió también a la necesidad de llevar adelante los postulados de la revolución nacional, logrando la nacionalización de minas y la reforma agraria. "La rosca —dijo— ha de mover toda su influencia para que sobre el país se extienda una cortina de hierro cuando nacionalicemos, como los vamos a hacer, las minas. Espera al pueblo boliviano —prosiguió— una vida de sacrificios que estoy seguro, sabrá llevarlo con dignidad porque ha de tener la seguridad de que así contribuye a la liberación económica del país".

El discurso del Presidente de la República, dió lugar a nuevos vítores.

ALMUERZO

A las 14.30 el Presidente fué invitado a almorzar por las autoridades.

El desfile de teas, realizado a horas 20.30, fué encabezado por el Presidente de la República, miembros de su comitiva y las autoridades locales. Intervinieron también los grupos de honor de La Paz y Oruro.

Delegación Boliviana a la "Conferencia de Valuaciones"

El Gobierno de la República de Chile, en fecha pasada, hizo llegar una invitación a nuestro país para que envíe una delegación a la Segunda Conferencia Panamericana de Valuaciones, a realizarse en Santiago en la primera quincena del próximo mes de octubre. Considerando la importancia de esta reunión nuestro país se hará presente con la delegación siguiente:

Arquitecto Alfredo Saenz García, Presidente del Comité Nacional Boliviano; Ingeniero Augusto Valdivia Presidente del Cuerpo Técnico de Tasaciones; arquitecto Hugo López Videla, representante de la Asociación de Arquitectos; arquitecto Carlos Virreira, vicepresidente del Cuerpo Técnico de tasaciones; señor Víctor Pacheco Iturrizaga, Jefe del Departamento de Avaluaciones de Bienes y Raíces Urbanos.

Esta delegación viajará con sus propios recursos, sin gravar con gasto alguno al gobierno.

IMPORTANCIA

De acuerdo a las explicaciones que se dieron en torno a esta Conferencia, en ella se discutirán los fundamentos de la avaluación o tasación de todo aquello que se encuentra dentro del concepto de propiedad, con el fin de uniformar sistemas existentes entre los diversos países americanos. En el temario se contemplan los siguientes aspectos: bienes, raíces, bienes muebles, propiedad industrial e intelectual, aguas de servicio de utilidad pública, propiedad minera y petrolera.

Dr. ENRIQUE ARZE

En la ciudad de Cochabamba y como una de las actuaciones de la comitiva oficial que ha viajado para concurrir a la celebración del aniversario de la revolución del 14 de septiembre de 1810, se ha incorporado en el programa de festejos la imposición de la condecoración de la Orden del "Condor de los Andes" al doctor Enrique Arze, meritorio ciudadano cuyas virtudes y desinterés en el servicio del país, lo han hecho acreedor a ese reconocimiento.

El doctor Enrique Arze nació en Cochabamba el 15 de julio de 1868. Cursó sus estudios en la misma ciudad, habiendo optado el título de abogado en 1895. Fué en reiteradas oportunidades munícipe y Presidente del Concejo Municipal. Desempeñó el cargo de Rector de la Universidad de "San Simón". Concurrió al Congreso Nacional de 1922, como diputado por Cochabamba. Desde 1931 hasta 1935 ejerció las funciones de Prefecto del Departamento en las cuales demostró sus altas dotes y sus cualidades de hombre ecuánime y probo.

Descendiente directo de Esteban Arze, héroe de Aroma y de las revoluciones de Cochabamba, el doctor Enrique Arze goza en el ambiente nacional de la simpatía y el respeto a que le han hecho acreedor su vida ejemplar y su conducta pública y privada intachable.

A MI TIERRA

En la dramática lucha por la independencia política de la Patria surgieron brillantes jornadas de heroismo, abnegación y sacrificio, que conquistaron, palmo a palmo, el glorioso destino nacional. Cochabamba, en la epopeya, cumplió su misión sagrada con legendaria grandeza.

Hoy, como entonces, el pueblo cochabambino está alerta y cumplirá el mandato surgido de las propias entrañas del pueblo, para obtener y consolidar la liberación económica de la Nación.

En este glorioso Día saludo con profunda emoción cívica a mi querido pueblo, y pido de las excelencias de su espíritu el mayor esfuerzo y la más severa austeridad para seguir adelante, por un camino de orden y de paz, de trabajo y de progreso, para lograr el objetivo final de la grandeza de Bolivia y la felicidad de sus hijos.

Cochabamba, 14 de septiembre de 1952.

Dr. Alfredo Galindo Quiroga
Alcalde Municipal.

Obligaciones de Bolivia

El Ministerio del Trabajo y Previsión Social está tramitando ante el Ministerio de Hacienda y Estadística la inclusión, en el presupuesto del próximo año, de las siguientes obligaciones que tiene Bolivia en la 35a. Reunión de la Conferencia Internacional del Trabajo y la IV del Comité Interamericano de Seguridad Social. Las consignaciones solicitadas son las siguientes:

1. Cuota de Bolivia a la Oficina Internacional del Trabajo, correspondiente a 1953: dólares americanos 5.313,86.

2. Cuota de Bolivia a la Conferencia Interamericana de Seguridad Social por 1953: dólares americanos 500.—

Disposiciones Dictadas Por el Min. de Hacienda

A continuación damos a conocer los decretos y resoluciones supremas, dictados por intermedio del Ministerio de Hacienda y Estadística:

Decreto Supremo No. 3.127. Retribución del servicio de almacenaje a que se refiere el Artículo 571 de la Ley Orgánica de Aduanas y Decreto Supremo de 24 de Octubre de 1929, sobre mercaderías que corresponden al grupo "A" de Bs. 2 por quintal métrico o fracciones, de acuerdo con el Arancel de importaciones, modificando los plazos del artículo 560 de la Ley Orgánica de Aduanas, para el despacho de mercaderías señalado por el Decreto Supremo de 19 de mayo de 1945, y fijando solamente el de 60 días a cuya expiración quedará en recargo".

"Decreto Supremo No. 3.170: Aprobando el Presupuesto Departamental de Tarija por el resto de la presente gestión, de ingresos y egresos por Bs. 12.721.333.—

Decreto Supremo No. 3143: Autorizando las transferencias de partidas presupuestarias de los Servicios de Defensa Nacional y de Trabajo y Previsión Social, al Tesoro Nacional por Bs. 4.729.400

Resolución Ministerial: Autorizando la impresión de papel sellado por la suma de Bs. 321.000.—

Resolución Suprema No. 51.797 Concediendo beneficios de Jubilación al señor José Llevana Forestal, ex—Director General de Correos, con el haber mensual de Bs. 16.291.25

Resolución Suprema No. 51777 Autorizando la transferencia de crédito del Servicio de Defensa Nacional al Servicio de Obligaciones del Estado del ítem 26 como aporte del Estado a la Corporación Eléctrica S. A. por Bs. 5.000.000.

Resolución Suprema No. 51.517 Aprobando el Presupuesto Adicional del Club Aéreo Boliviano de Cochabamba por ingresos y egresos del resto de la presente gestión de 1952, por Bs. 379.370.03.

ITALIA OFRECE UNA BECA PARA AVIADOR

La Embajada de Italia en nuestro país, ha enviado a la prensa local el comunicado que a continuación insertamos:

El Gobierno italiano, como por el año anterior, ha determinado también por este año poner a disposición del Hon. Ministerio de Defensa de Bolivia una beca gratuita para un oficial de las Fuerzas Aéreas Nacionales que desee participar al curso 1952—1953 cerca de una Escuela de Guerra Aérea en Italia.

El curso tiene la duración de 10 meses y empezará el 1º de octubre próximo.

ACTUALIDAD

Transformación Social

Una de las más altas organizaciones obreras ha hecho conocer puntos básicos de su programa político ideal. Las autoridades no se han preocupado del documento super-marxista, porque sostienen sus principios acerca de la libertad de prensa y el programa ideológico es un documento interesante que contiene postulados que van pasando de moda.

Moisés, Licurgo Platón, los Incas han practicado y han aconsejado comunismos como el que desempolva aquella organización obrera; pero, el hecho de que fueron substituidas fácilmente por otros sistemas sociales, es prueba irrefragable de que a la humanidad no le ha convenido tan exóticos regímenes. De otro modo, hoy la sociedad estaría organizada como anhelan los marxistas.

En Bolivia y en todos los países americanos, las ideas comunistas no han echado raíces; los enunciados doctrinales no pasan de alardes de erudición.

Fuerzas comunistas han perdido en Chile y están derrotadas en Méjico con Lombardo Toledano. La flor y nata del obrerismo boliviano repudia al comunismo porque se da cuenta de que más ventajas ha de obtener en la organización democrática que en la de tipo marxista. En el régimen democrático, impone; pero, le imponen en uno comunista. En aquél tiene privilegios y amplía constantemente sus derechos; en éste, sólo conoce sus obligaciones.

La propiedad privada es blanco muy asaeteado por los comunistas. Que nadie tenga nada y que el Estado sea el único propietario. Desde este punto de vista y siempre que nadie tenga nada ni nadie tenga más, la proposición es aceptable; porque lo que enciende las pasiones y desata los odios, es la envidia. Platón deseaba extirparla juntamente con la pasión de los celos, haciendo que nada fuera de nadie y que todas pertenecieran a todos. Job, patriarca hebreo, perdió cuanto poseía y quedó en la calle o mejor dicho, en el campo, pero seguía feliz; tenía la esperanza de que si ya no era en este mundo, en el otro recuperaría sus bienes con creces. Diógenes, filósofo griego, jamás tuvo nada ni deseaba tenerlo aunque era dueño del tonel donde habitaba. Si nos pudieran convertir en diógenes, acabarían los lios de inquilinos y propietarios, aunque comenzarían con los madereros empeñados en obtener contratas para fabricar toneles.

CUADROS DE UNA EXPOSICION

El héroe

El héroe es el hombre extraordinario que se distingue de sus semejantes por su prodigiosa fuerza corporal, su voluntad de hierro, su agudo instinto político o bien, su magnífico temple espiritual. Núñez Cabeza de Vaca al afrontar los peligros de la conquista desde Florida hasta Asunción a través de su inquebrantable resistencia corporal y su voluntad a toda prueba asume las características del verdadero héroe; el santo medioeval que abandonaba las comodidades y placeres de la vida urbana por retirarse al yermo para domeñar la carne en penitencia y oración es un héroe del espíritu; el político que llega a subordinar las voluntades y es estimado como el más importante de los hombres, porque encarna el mando sobre las masas y las sugestiona con la magia de sus palabras o hechos es un héroe de las dignidades terrestres (Carlyle le llama Rex, Regulador).

Para que el hombre llegue a la categoría de héroe debe vencer enormes obstáculos, realizar obras esforzadas y casi sobrehumanas como los famosos trabajos de Hércules. Así los más difíciles empeños del espíritu llevan al heroísmo de la santidad como los más peligrosos ejercicios de la guerra cristalizan en el heroísmo de la milicia. El héroe en cualesquiera de las actividades humanas que intervenga está armado de una entereza de ánimo poco común y de un valor que llega a superar el estigma y la fatalidad del miedo. Sigfrido o San Antonio de Padua, el Cid o el autócrata Focion aclamado por las volubles multitudes atenienses son héroes no sólo porque llegaron a cautivar a su tiempo, sino también porque el impulso irresistible de sus obras está consignado en la historia.

El héroe es el hombre que siempre resulta invencible en la sucesión de acontecimientos que no siguen un proceso lógico; y precisamente esta ilógica de los acontecimientos que sobrevienen a modo de cataclismos influyen en la naturaleza humana para el nacimiento del heroísmo. El Cid no habría llegado a la categoría de héroe sin la invasión mahometana a la Península ni San Francisco de Asís a la heroica santidad sin el concurso de la impetuosa cascada de acontecimientos políticos que agitaban a la Italia de su tiempo. En cierto modo el héroe es un hijo de las circunstancias que disipa sus energías, no advierte los peligros o los afronta con gozoso trajín sin pensar en el reposo ni llegar a la fatiga.

REA

Saludo del Prefecto de Cochabamba

Una vez más, Cochabamba se pone de pie para recoruar sus glorias del 14 de Septiembre de 1810. Fué esa una de las hazañas, en su rutilante historia, que ha conquistado para ella el título de heroica. Dió en la Guerra de los Quince Años a Esteban Arze entre los caudillos que dirigieron las batallas y dió en la Lucha de la Revolución Nacional a Gualberto Villarroel que fué hasta el sacrificio, su esforzado conductor. En la guerra y en la paz, estuvo en vanguardia; en el día de su efemérides refirma su fuerte espíritu para llevar arriba el impulso revolucionario que en este momento histórico ha tomado la Nación.

14 de Septiembre de 1952.

GERMAN VERA TAPIA
Prefecto del Departamento.

Mensaje a Cochabamba Del Ministro de OO. PP.

El Ministro de Obras Públicas y Comunicaciones, señor Adrián Barrenechea, envió el siguiente mensaje de salutación a Cochabamba:

"En este día glorioso, en que el heroico y progresista pueblo de Cochabamba, celebra jubiloso un aniversario más de su gloriosa efemérides, con la unción cívica más profunda, me inclino en patriótica reverencia para presentarle mi saludo más emocionado, al recordar los hechos heroicos que aureolan su pasado glorioso y contemplar su presente promisor y venturoso.

Crisol de la bolivianidad en su pueblo y en su espíritu, Cochabamba es y será el manantial inagotable de nuestras glorias así como es y será el sostén de nuestra economía nacional.

La Paz, 14 de septiembre de 1952.

(Fdo). — Adrián Barrenechea Torres, Ministro de Obras Públicas y Comunicaciones".

Saludo del Alcalde al Pueblo de Cochabamba

El Alcalde Municipal de esta ciudad, don Jorge Ríos Gamarra, con motivo de las efemérides del departamento de Cochabamba, ha enviado el siguiente saludo:

Bajo el impulso heroico del pueblo de Murillo, al que tengo el alto honor de representar, y con la más profunda emoción cívica, saludo, en esta magna fecha del SOL DE SEPTIEMBRE a todos nuestros hermanos de la hermosa ciudad del Tunari y del valle más feraz de nuestro territorio nacional: cuna de Esteban Arze, del gran Presidente Gualberto Villarroel, de Nataniel Aguirre, de Man Céspedes, de Adela Zamudio y de las inmortales mujeres de la Coronilla que han dado al mármol y al bronce los relieves inmarcesibles para la Historia Sudamericana.

En esta magnífica oportunidad, a nombre de la comunidad paceña y de todos los habitantes de esta ciudad del Illimani, me es grato expresar mis votos anhelantes por el progreso material y cultural del pueblo cochabambino.

La Paz 14 de septiembre de 1952.
JORGE RIOS GAMARRA. Alcalde Municipal.

Cursos Parlamentarios

El Oficial Mayor del H. Senado Nacional está preparando los pormenores de una Escuela para Funcionarios de Parlamento, donde se dictarán cursos de Derecho Constitucional, Hermenéutica Parlamentaria, Redacción Parlamentaria, Taquigrafía y Dactilografía, con el propósito de capacitar al personal que debe trabajar en el próximo Congreso Nacional.

Crónicas

Especuladores en carne

Por fín la Administración del Matadero Municipal descubrió las malandanzas de dos especuladores de carne, quienes traían reses del Beni para desembarcarlas subrepticiamente de los aviones y luego sin hacer pasar la carne por el control municipal expendían el artículo en hoteles, cantinas y otros centros análogos a precios de bolsa negra. Este descubrimiento fué realizado de un modo casi fortuito.

Lo único que ahora falta es que la Municipalidad castigue drásticamente a esos dos especuladores, pasándolos al penal de San Pedro, a fin de sentar un precedente entre quienes se dedican a negocios ilícitos a costa del hambre del pueblo. Y esto debe hacerse sin contemporización alguna y sin escuchar influencias de ningún género. Sólo así, procediendo sin contemporizaciones, podrá evitarse esa plaga de especuladores, quienes hicieron rápidamente grandes fortunas durante los seis últimos años, a costa de pueblo.

Los paseos a Chinchaya

Periódicamente la Alcaldía Municipal lleva a Chinchaya a centenares de niños de las zonas populares, a fin de hacerles pasar un día agradable, en que no falta nada a los pequeños. A la llegada reciben su taza de leche con un buen pan. Luego tienen entretenimientos y diversiones de diverso género, desde payasos de circo hasta concursos de barriletes y encuentros de box. En seguida, una parrillada que reemplaza al almuerzo. Y finalmente, galletas o fruta que se les sirve a manera de postre, para retornar más tarde a sus enceros de la ciudad.

Estos paseos han trascendido tanto, que ahora no sólo reclaman el privilegio de ir a Chinchaya los niños de las zonas populares de la ciudad, sino los hijos de los fabriles y los alumnos de escuelas suburbanas. A este paso nada raro ha de ser que también quieran ir a Chinchaya —y eso acaso estaría bien—, los alumnos de los colegios particulares, quienes se sienten atraídos por aquellos placenteros días de campo.

Las cooperativas agrícolas

Desde hace algunos años atrás, un ex-oficial de reserva de la guerra del Chaco viene preocupándose de establecer en algunos distritos de la zona donde se hubo desarrollado aquella campaña, cooperativas agrícolas, que tienden a implantar un nuevo régimen en el cultivo de las tierras del Estado y de los particulares.

Sería de desear que el actual gobierno, y particularmente el Ministerio de Asuntos Campesinos, tome debida nota de lo que hizo en las tierras del Chaco el aludido oficial de reserva, a fin de que en Bolivia se establezca la reforma agraria dentro de ciertos procedimientos que contemplen los derechos de los propietarios y al mismo tiempo las atribuciones del Estado, sin llegar a exageraciones de ninguna naturaleza.

Director Interino de la Caja del Seguro Social

Mientras dure la ausencia del señor Angel López España, que se encuentra en comisión del Supremo Gobierno, el señor José Fellman Velarde asumirá las funciones de Director interino de la Caja Nacional de Seguro Social. Así lo ha hecho saber el Ministro del Trabajo y Previsión Social, en una nota dirigida al Gerente de dicha Caja.

Los Mineros de Huanuni no se Encuentran en Pie de Huelga

La noticia lanzada en días pasados fué producto de mala interpretación de algunos dirigentes mineros.—

Ateniéndonos a un telegrama dirigido al Sindicato Minero de Huanuni, enviado por el dirigente de la Federación de Mineros, señor Mario Torrez, en días pasados, informamos que los trabajadores de ese distrito habían declarado pie de huelga. Hasta las 12 hs. de ayer, las autoridades del trabajo sostenían que existía esta declaratoria y explicaban la improcedencia de la misma. Sin embargo, en la tarde de ayer, se recibió un telegrama firmado por el Inspector del Trabajo y dirigentes mineros de Huanuni informando que en ningún momento se adoptó esa determinación extrema.

MALA INTERPRETACION

El texto del telegrama dice así: "Noticias publicadas y propaladas sobre supuesto pie de huelga encuéntranse trabajadores Huanuni absolutamente falsas prueba contundente que toda directiva sindicato suscribe presentose únicamente un mal entendido cierto secretario. Punto Labores prosigue normalmente tranquilidad. Forma unánime trabajadores este distrito respaldan con decisión y patriotismo postulados revolución nacional y gobierno aclamando dirigentes Lechín Torrez por su esforzada labor intereses clase sufrida. Asimismo depositan entera confianza y elogian ardua labor Butrón Mintrabajo en pro clase trabajadora y mayorías populares. Fdo. Alurralde, Inspector del Trabajo. Magne Secretario interino: Castellón Prensa. Martínez, Vinculación y Luján, Actas".

Apoyo del Campesinado Al Gobierno Nacional

El Ministerio de Asuntos Campesinos ha recibido un conceptuoso telegrama de Salinas de Garci Mendoza, que informa haberse realizado una gran manifestación del campesinado de aquella zona en apoyo del Gobierno de la Revolución Nacional, el día miércoles de la presente semana. Los manifestantes portaban la enseña nacional y carteles alusivos a la reforma agraria y a la colaboración que debe prestar el campesinado de aquella zona elevando el índice de producción, en relación a los anteriores años agrícolas.

Anuncian también remitir un importante voto resolutivo de la Provincia Ladislao Cabrera pertinente a la adhesión que prestarán los campesinos en la obra reconstructiva y de justicia social emprendida por el Ministerio de Asuntos Campesinos.

SE EXPROPIAN FUNDOS.

Dando fiel cumplimiento al Art. 17 de la Constitución Política del Estado que garantiza la propiedad privada, siempre que ella, llene su función social, el Gobierno de la Revolución Nacional por intermedio del Ministerio de Asuntos Campesinos, ha dado un paso trascendental al expropiar los fundos rústicos de "Segliencoma", "Capani" y "Llasaraya" ubicados en las provincias Murillo, Sud Yungas y Omasuyos respectivamente, del Departamento de La Paz, con el fin de crear Núcleos Pilotos de Educación y Producción Campesina, granjas que servirían en el futuro para aplicación de planes experimentales y tecnificación de la producción.

Las disposiciones legales de tan importante Decreto Supremo intertamos a continuación:

El Problema de la Especulación solo puede ser Solucionado por la Movilización del Pueblo

Declara el Ministro de Economía :: Los Bajos Precios de los Artículos de Primera Necesidad Originan la Reexportación Clandestina :: Se Estudia la Posibilidad de Proveer a las Familias "Libretas de Consumo" :: Se Adquirirá la Producción Arrocera de Santa Cruz Calculada en 100.000 Quintales.

La escasez de artículos de primera necesidad que se viene agudizando día a día, nos obligó ayer buscar en su despacho al Ministro de Economía Nacional, doctor Federico Alvarez Plata, para obtener una información cabal sobre las causas determinantes de la falta de azúcar, arroz y otros artículos. El Ministro de Economía, señor Alvarez Plata, respondiendo a nuestro interrogatorio, dijo:

FACTORES DE LA ESCASEZ.—

A varios factores puedo atribuir la escasez de artículos de primera necesidad: primero y esencialmente a los bajos precios a los que el Estado expende los artículos de primera necesidad al público y que como se verá en el cuadro comparativo que está dando a publicidad el Ministerio son los más bajos de toda la América Latina. Esta situación origina constantemente la reexportación clandestina de arroz, azúcar, leche y otros productos, incluso a los países de su propio origen; y a veces en cantidades realmente apreciables. Un segundo factor causante de la escaséz de artículos de primera necesidad es el uso clandestino que efectúan de arroz, y azúcar en la fabricación de alcoholes. Este abuso se lo comete principalmente con el azúcar, el cual es utilizado en grandes cantidades. El tercer factor es la ocultación maliciosa que efectúan algunos comerciantes inescrupulosos con el objeto de especular en su venta, sobrecargando los precios muy por encima de los autorizados.

SE AUMENTARAN LAS IMPORTACIONES.—

Por lo demás es evidente que en estos últimos tiempos, como consecuencia de la labor civilizadora de la Revolución Nacional, el consumo de artículos de primera necesidad se ha acrecentado debido a una mayor demanda de estos artículos por sectores de la población que antes permanecían al margen de este consumo. Me refiero concretamente al pedido que de artículos de subsistencia vienen efectuando, con legítimo derecho, diversos núcleos campesinos de toda la República. El Gobierno de la Revolución Nacional ha tomado todas las previsiones del caso para aumentar el volúmen de sus importaciones y poder satisfacer la mayor demanda de todos estos artículos.

CANTIDADES NECESARIAS PARA EL CONSUMO.—

Contestando a otra pregunta, el doctor Alvarez Plata, declara:

Cumpliendo la palabra que empeñara el Presidente de la República al asumir sus altas funciones, el Gobierno de la Revolución Nacional ha prestado y presta preferente atención a los abastecimientos de artículos de primera necesidad Por intermedio del Ministerio de Economía se han efectuado, con toda normalidad las internaciones de trigo, azúcar, arroz, leche, manteca y otros, en las cantidades calculadas y necesarias para el consumo popular. Es así que a partir de la Revolución Nacional del 9 de abril último, se han entregado solamente para esta ciudad 220.000 qq. de harina, o sea un promedio semanal de 10.000 qq. más que suficiente para el abastecimiento total de la población. Igualmente, desde la fecha indicada, se ha distribuido 288.000 qq. de azúcar, 55.736 qq. de arroz importado, 16.972 latas de grasa de cerdo (manteca), 17.644 cajones de leche en polvo, 7.872 cajones de leche evaporada. 300 cajones de leche condensada, 4.070 qq de harina argentina, 3.476 qq. de arroz nacional. Por los datos que consigno se vé, que ha sido preocupación constante del Ministerio a mi cargo proveer a la población de cuanto necesita para su subsistencia.

LIBRETAS DE CONSUMO.—

Más adelante y refiriendose a las actividades de los especuladores, añade:

A parte de las disposiciones previstas en el Decreto—Ley de 27 de septiembre de 1951, que se aplican inexorablemente contra todos los comerciantes que especulan con el hambre del pueblo, y entre los que pueden mencionarse la suspensión a más de 150 comerciantes minoristas, imposición de sanciones pecuniarias (multas), tanto por el Ministerio como por el Tribunal de Lucha contra la Especulación y la Alcaldía Municipal de esta ciudad, hemos intensificado la concesión de cupos en favor que diversas entidades sociales y obreras, decidiéndose a la vez la apertura de Casas de Abasto en todas las zonas de la ciudad a cargo de la Alcaldía Municipal. Actualmente se está estudiando la posibilidad de proveer a todas las familias de "libretas de consumo" que las habiliten para adquirir estos artículos de subsistencia. En este plan el Ministerio a mi cargo ha enviado invitaciones a los directorios de las Juntas Vecinales a fin de que cooperen en la campaña contra la especulación y en general para estudiar con ellos mismos la adopción de otras medidas que hagan conducentes los propósitos del Gobierno para encarar definitivamente el problema de la especulación.

MOVILIZACION DEL PUEBLO.—

Al finalizar la entrevista el Ministro de Economía, expresó:

Deseo repetir lo que tantas veces he expresado en oportunidades anteriores: el problema de la especulación solo puede ser solucionado a través de la movilización general del pueblo de Bolivia. Es necesario que autoridades y pueblo en todas sus clases sociales, conjuncionen sus esfuerzos para defender su propia economía. Reitero que el Gobierno de la Revolución Nacional presta al problema de los abastecimientos atención preferente por sobre toda otra importación. No hemos descuidado en ningún momento este aspecto y lo que es más, los artículos adquiridos por el Gobierno de Bolivia han venido llegando en el tiempo previsto en cada caso. De acuerdo a esto y a los datos que consigno más adelante, sobre internación de mercaderías llegadas desde la Revolución Nacional, los artículos de subsistencia no deben faltar en el mercado interno. Quiero recalcar otro aspecto importante relacionado con la adquisición de artículos de primera necesidad: me refiero a los precios a los que estos vienen adquiriéndose y que son demostraciones elocuentes de lo que puede un Gobierno cuando se halla al servicio de los altos intereses nacionales. El azúcar, trigo, leche y en general los artículos de importación en los que interviene el Ministerio de Economía Nacional han disminuido en su valor de compra entre un 30% a 40% sobre los precios a los que se adquiría antes con un ahorro considerable de divisas en favor del Estado y de varios millones de recuperación por concepto de revertibles, que como se sabe se hallan destinados a la subvención y mantenimiento del precio del pan. De otra parte, el Ministerio de Economía consciente de que sus funciones no deben circunscribirse al consumo único y exclusivo de artículos de importación, ha puesto en práctica una política que tiende a intensificar la producción arrocera de Santa Cruz que para este año se calcula en 100.000 qq. idéntica posición se ha adoptado con la producción del azúcar del mismo departamento, a la que el Gobierno viene prestando todo su amparo. En cuanto a las proyecciones de la industria azucarera, el pueblo de Bolivia conoce el proyecto de este Ministerio para la instalación de nuevos ingenios con capacidad suficiente para abastecer totalmente el país, mediante un fácil sistema de financiamiento que convertirá a todo el pueblo boliviano en accionista de esta sociedad y por consiguiente en dueño de ella; pero acción del Ministerio de Economía no solamente quiere abarcar estos aspectos sinó que dentro de un plan integral de fomento ha sido la proyectora del Decreto Supremo de 30 de junio último, que es el medio que utilizará para lograr la intensificación de cultivos de estos artículos de primera necesidad y en general de materias primas para sus industrias".

SALVACION — Por A. Fernández

VICTOR PAZ.— Aunque les parezca extraño
Les daré un noticón:
Una fundición de estaño
Que será la salvación.

Solicitada

SE EXPLICA UN APREMIO

El Sr. Enrique Asturizaga García, explica en la carta que va a continuación el verdadero motivo de su apremio judicial:

—La Paz, 13 de septiembre de 1952.

Señor Director de EL DIARIO.
Presente.— Señor Director:

La señora Cristina Salinas de Calderón ha obtenido la publicación en el diario de su digna dirección, de un certificado expedido por el señor Gobernador del Panóptico Nacional, certificado cuya lectura da lugar a pensar que he sido detenido en ese Penal por la comisión de supuestos delitos de falsificación y suplantación de documentos.

El certificado y copia legalizada que acompaño para su publicación, demuestran plenamente la torcida actitud de Cristina S. de Calderón, demostrando que no se trata de una DETENCION, sino SIMPLEMENTE DE UN APREMIO hasta que presente un documento al Juzgado, presentación que no la haré temiendo que se pierda y mientras no sea inscrito en Derechos Reales.

Demostrado así el libelo de que he sido víctima, prevengo que he de iniciar contra Cristina de Calderón la acción criminal respectiva, advirtiendo que el móvil de tal libelo no es otro que el propósito de apropiarse de terrenos de mi propiedad, como lo ha reconocido la Corte Superior en el auto de vista respectivo pronunciado en el juicio seguido contra la mencionada Cristina de Calderón.

Agradecido por la publicación de esta carta, saludo a Ud. señor Director con mis mayores consideraciones.

Enrique Asturizaga García.

El suscrito Agente Fiscal 1º en lo Penal, a solicitud escrita de la vuelta certifica:

Al primero.— Es evidente que por recusación al señor Juez Instructor 3º en lo penal y en cumplimiento del artículo 356 del Procedimiento Criminal, el proceso que se menciona se ha ratificado en despacho.

Al segundo.— Igualmente es evidente que aun no se han dictado conclusiones en el citado proceso por no estar en estado, prosiguiéndose por tanto con los trámites legales correspondientes.

Al tercero.— Dentro de autos no se ha expedido mandamiento alguno de detención y el señor Enrique Asturizaga se encuentra sujeto a un apremio, mientras exhiba el documento original reclamado dentro de autos.

Es lo que certifica por ser de estricta verdad.

La Paz, 10 de Septiembre de 1952.

Dr. René C. Miranda Guzmán.
Agente Fiscal 1º en lo Penal.

LA REVOLUCION DEL 14 DE SEPTIEMBRE

Por LEON M. LOZA

Especial para EL DIARIO

El señor Eufronio Viscarra, uno de los historiadores mas acuciosos, imparciales y talentosos que ha producido Cochabamba, después de pacientes investigaciones ha logrado reconstruir el modus operandi de la gloriosa Revolución cochabambina. Conviene tener presente las siguientes circunstancias, como antecedentes del movimiento:

Gobernaba Cochabamba José González de Prada, sospechábase de que en la ciudad se conspiraba a raíz de los desgraciados sucesos de La Paz. Por ello y obedeciendo a órdenes superiores González, de acuerdo con el jefe militar Lombera, resolvió mandar a Oruro, como a sospechosos a los señores Francisco del Rivero, Estéban Arze y Melchor Guzmán Quitón, con el pretexto de que allí desempeñarían cargos honrosos y bien dotados. Según órdenes secretas los tres iban a ser desterrados; pero doña Luisa Ascui había logrado descubrir la treta y comunicarla a los interesados.

Al promediar agosto, los sindicados lograron fugar a Cochabamba mediante escalamiento de paredes. Llegados a Tarata, pudieron ponerse en contacto con muchos cochabambinos iniciados en el ideal de patria libre. Carrasco, Oropeza, Montesinos, Oquendo, Arauco y Ferrufino fueron los primeros complotados. Los trabajos de los citados, caudillos—escribe Viscarra— no sólo tenían por objeto levantar a los pueblos contra la dominación española, sino también conseguir la cooperación decisiva del regimiento que a las órdenes de Lombera, guarnecía la capital de la provincia y al cual pertenecían Estéban Arze y Guzmán Quitón, el primero como capitán de la 6a. compañía y el segundo como alferez. Además los directores del movimiento que se iniciaba sabían que el expresado regimiento, debía dirigirse en breve al sur, para incorporarse a las tropas de Nieto que esperaban refuerzos en Tupiza, a fin de abrir campaña contra el primer ejército auxiliar de Buenos Aires, comandado por Castelli y quisieron aprovechar la coyuntura para despertar ideas de resistencia en la fuerza armada empujándola resueltamente a la revolución.

"En efecto el día catorce de setiembre de 1810, los tres caudillos fugitivos de Oruro, apareciendo en Cochabamba a la cabeza de una fuerza de mil hombres, poco más o menos, y auxiliados por todos los patriotas de la ciudad que, dirigidos por Oquendo, Montecinos, Oropeza, y Arauco, volaron a su encuentro, se presentaron a caballo a la puerta del cuartel, apoderándose fácilmente de la tropa y de las armas, merced a la feliz circunstancia de que el regimiento estaba decidido de antemano por la nueva causa.

"Se sabe mediante la tradición, que la ayuda eficaz de los revolucionarios de la ciudad era el resultado de esfuerzos verificados anteriormente. En efecto, mucho antes del 14 de septiembre, Rivero y sus compañeros, celebraban reuniones nocturnas en la casa de Cangas situada no lejos del río Rocha, al noroeste de la plaza principal, ocupándose de preferencia de la consecución de armas, dinero y otros elementos indispensables de guerra...".

"En el asalto del cuartel desempeñó también papel importante, Bartolomé Guzmán uno de los caudillos principales de la primera revolución de Cochabamba.

Consumada la revolución, Prada huyó al Perú y Lombera fué capturado y conducido al cuartel, en compañía de Mariano Verzara, alguacil de la Inquisición. Igualmente los partidarios de Lombera y muchos españoles fueron apresados".

Aniversario de los Obreros del Porvenir

Con un acto sujeto a programa especial será conmemorado hoy el sesenta y siete aniversario de la fundación de la Sociedad Obreros de la Cruz. En este mismo acto se llevará a cabo la posesión del nuevo directorio de esta sociedad compuesto por las siguientes personas electas para el período 1952-1953.

Directorio Honorario: Presidente Honorario: Excmo. Sr. Dr. Víctor Paz Estenssoro, Presidente Constitucional de la República.

Socios Honorarios: Dr. Gastón Araoz Levy, Dr. Federico Alvarez Plata, Sr. Hugo Roberts, Dr. Froilán Calderón, Prefecto del Departamento: señores: Jorge Ríos G., Alcalde Municipal, Víctor Santa Cruz y Luis Saucedo Pizarroso.

Benefactores Perpétuos: señores Juan Perou, Hugo Ernest R., José Salmón Ballivián, César Gestri y Giovanni De Col.— Capellán Presbítero, Tomás Chávez Lobatón.— Dentista Dr. Daniel Vera C. — Abogados: doctores: Guillermo Téllez Ross y José Luis Cárdenas.

Directorio Activo: — Médicos: doctores Alejandro Sardón y Edmundo Pando.— Presidente, señor José Luis Pérez: Vicepresidente, señor Arturo Mallea S.: Fiscal General, Sr. Víctor Mendoza: Adjunto Fiscal, señor Tomás C. Suárez: Secretario General, señor Julio C. Pérez y Secretario de Actas, señor José Ramírez.

Vocales: Salubridad, señor Celestino Nogales: Educación, señor Jorge Chavarría: Hacienda y Control, señor Francisco L. Gutiérrez B.: Biblioteca, señor Benjamín Rojas Llanos: Régimen y Vigilancia, señor Desiderio Fernández y Tesorero, señor Víctor Alvarado.

Suplentes: Sres.: Alberto Ponce, Víctor Sáenz, Max Salinas y Pedro Riveros. Comisión Calificadora: Eloy Benavides, Agustín Segales, Felipe Mendoza y Severino Catacora. — Inspectoras: Salubridad señora Carmen R. de Ponce, Vigilancia señorita Asunta de la Barra, Oratoria señora Lola de Manzaneda.

Inspectores de Zona: señores: Nicolás Salinas Juan Luna, Jorge Pacheco, Luis Ordóñez, Benedicto Loza, Bernardino Salazar, Francisco Morales, Eustaquio Quintana y Angel Alvarez.

Porta Estandarte: señor Porfirio González.

SALUDO

El Directorio de la Sociedad de Obreros "El Porvenir", emitió un saludo de homenaje al aniversario de la igual de Obreros de la Cruz, felicitándola por su lucha en pro de la conquistar de beneficios sociales.

Los Radio-operadores han Decretado pie de Huelga

La Organización Sindical Boliviana de Radio-operadores y ramas afines han emitido un voto resolutivo mediante el cual declaran en pie de huelga a todos sus afiliados. Dice así la parte principal de este pronunciamiento:

"RESUELVE:

1o. — Declarar en PIE DE HUELGA a sus organismos representativos en toda la República, de las siguientes compañías:

All América Canbles, Compañía Internacional de Radio Boliviana, West Coast Cable, Yacimientos Petrolíferos Fiscales Bolivianos, Corporación Boliviana de Fomento, Macco Pan Pacific, Comisión Mixta Ferroviaria Boliviana - Argentina (Comixta), Frigoríficos Ballivián, Pan American Grace Airways Inc. (Panagra), Lloyd Aéreo Boliviano, Branif International, Aramayo Mines, Hochschild, Sociedad Agrícola G. E. Industrial de Cinti (Sagic), etc.

2o. — Solicitar en este impasse la intervención de S E. el Sr. Presidente de la República, para solucionar este conflicto a la brevedad posible.

3o. — Solicitar el inmediato retorno al trabajo de nuestro dirigente regional en Cochabamba señor Alberto Vega Arroyo, y pidiendo el respeto al FUERO SINDICAL para el funcionamiento normal de nuestro Comité Regional en aquella ciudad.

4o — Insistir ante la CENTRAL OBRERA BOLIVIANA, su apoyo, asimismo solicitar amparo a todos los organismos sindicales; como también a las entidades afines de toda la Nación.

5o. — Pedir a todos los radio operadores, telegrafistas, y demás técnicos, no postular al llamado del Lloyd Aéreo Boliviano, mediante propaganda de prensa; por ser contrario y atentatorio contra la hermandad de la familia Morsista.

El Comité Directivo, conjuntamente con los Comités Ejecutivo Central y los Comités Ejecutivos Regionales en las ciudades de Cochabamba y Santa Cruz y demás regiones del interior de la República, quedan encargados de ejecutar el presente VOTO RESOLUTIVO.

COMITE DIRECTIVO

(Fdo). — Vctor Bernal F., Presidente. — Oscar Pino Caero, Secretario General. — Edmundo Pérez C., Vice presidente".

JUDICIALES

ACUSACION POR DESFALCO EN IMPUESTOS INTERNOS

Como emergencia del proceso criminal instaurado por el Ministerio Público contra altos empleados y personal subalterno de la Dirección General de Impuestos Internos, sindicados por el delito de malversación de fondos fiscales, cuyo monto alcanza a la suma de 2.162.502.86 bolivianos, el juez de la causa, señor Rafael Barja Berrios, en desacuerdo con el requerimiento pronunciado por el entonces fiscal, señor Elwing Peñaloza, dictó ayer el respectivo decreto de acusación contra el ex-Administrador de Impuestos Internos señor Elías Villazón y el ex-auxiliar Celso Serrano y habiendo sobreseído a 27 personas encausadas, entre ellos, al ex-Director General de dicha repartición, señor Luis Velasco Lora, Enrique Idiaquez, Aníbal Salas, Walter Torrez, Edmundo Maldonado, Andrés Sánchez, José Vargas, Luis Medina, Franz Peñarrieta, Quintín Rivera, Macedonio Vargas, Mercedes de Ocampo, Fortino Vásquez, Demetrio Vaqueros, Juan de Dios Bejarano, Alberto Lora, Guillermo Valdéz, Enee Alarcón, Armando Varela, Alfonso Moscoso, Eduardo Anerba, Laura Romero, Heraclio Sossa, Isaac Bilbao la Vieja, José Campos, Daniel Jáuregui y Emilio Dávila, por no encontrarse indicios de culpabilidad.

Como recordarán nuestros lectores, este proceso vino sustanciándose desde el mes de enero de 1946 y que como consecuencia de las irregularidades cometidas en la Dirección de Impuestos Internos, llegó a auto-eliminarse el ex-contador Francisco Pol.

En próxima edición publicaremos íntegramente el auto de acusación pronunciada por el juez Rafael Barja, Barrios.

SOBRE GARANTIAS TRATARA LA SALA PLENA

Mañana, a horas 16, el Presidente y Vocales de la Corte Superior del Distrito se reunirán en Sala Plena con el fin de considerar el memorial presentado ante ese alto tribunal por el abogado Rafael Alarcón Orías, solicitando garantías para la prosecución de una demanda de Habeas Corpus interpuesta contra el Jefe de Policía, por detención arbitraria del señor Hugo Achá Mercado.

Universitarios Solicitan la Libertad de Haya de la Torre

La X Convención de Universitarios reunida en Oruro, en forma unánime aprobó un voto resolutivo pidiendo a las autoridades peruanas la libertad del "ciudadano de América" —como se lo llama en el voto de referencia— don Víctor Raúl Haya de la Torre, fundador y jefe del APRA.

Como se sabe el local de la Embajada de Colombia en Lima, donde permanece absolutamente incomunicado Haya de la Torre, es objeto de las medidas de vigilancia más extrema, lo que hace oportuno el voto de los estudiantes. Hace pocos días según informaciones llegadas a nuestra redacción, el Encargado de Negocios de Colombia cuya hija se hallaba gravemente enferma, no pudo conseguir que ingreso al local un médico. Después de agotar todas las gestiones ante las autoridades peruanas y no obstante el estado de gravedad de la enferma, tuvo que verse obligado a sacarla de la Embajada y llevarla a un consultorio.

El voto a que hacemos alusión dice textualmente:

La X Convención Nacional de Estudiantes.

CONSIDERANDO:

Que es deber de los estudiantes pronunciarse sobre problemas internacionales relacionados con el imperio de la ley y de la justicia;

Que el ciudadano de América, Víctor Raúl Haya de la Torre se encuentra prisionero por más de tres años en la Embajada de Colombia en Lima, por el sólo motivo de encabezar el movimiento de liberación nacional de su pueblo;

Que, con la tolerancia y complicidad del Gobierno del General Manuel A. Odría, se ha negado a Víctor Raúl Haya de la Torre el salvoconducto consagrado por el Derecho de Asilo, constituyéndose de esta manera, el actual Gobierno del Perú, como agencia del imperialismo yanki:

Que la Corte Internacional de Justicia de La Haya, ignorante de los problemas americanos y desconociendo la importancia del Derecho de Asilo en la política americana, si bien ha reconocido a Víctor Raúl Haya de la Torre como asilado político, de todas maneras no ha dado una solución justa a la situación del Jefe del Apra.

RESUELVE:

1. — Protestar enérgicamente por la injusta prisión impuesta a Víctor Raúl Haya de la Torre, por el Gobierno pro-imperialista del General Manuel A Odría.

2. — Denunciar a la oligarquía peruana y a la Corte Internacional de Justicia, como enemigo del Derecho Americano al haber negado el Derecho de Asilo.

3. — Proponer a todas las organizaciones estudiantiles la iniciación de una gran campaña en sentido de pedir a las Naciones Americanas la organización de una Corte Latino Americana de Justicia

4 — Dirigir notas especiales al Presidente del Perú, a la Organización de Estados Americanos y a la Comisión de Derechos Humanos de la O N. U. pidiendo la libertad de Víctor Raúl Haya de la Torre, en defensa del Derecho de Asilo y la libre expresión de las ideas.

Es dado en la sala de sesiones del H. X. Congreso de Estudiantes Universitarios, a los 20 días del mes de agosto del año de mil novecientos cincuenta y dos.

(Fdo). — Mario V. Guzmán Galarza, Pdte. de la Convención Nacional de Estudiantes. — Raúl Rivera Fernández, Secretario.

El cabello lavado con jabón queda opaco—Halo lo deja limpio, brillante, perfumado

Sí, "enjabonando" el cabello, aunque sea con los mejores champús líquidos o de crema grasosa, deja Vd. el cabello con una película jabonosa que recoge polvo. Halo, hecho con un nuevo ingrediente, no contiene jabón ni aceites pegajosos. Por eso Halo deja el cabello suelto, ¡radiante!

Pida siempre Halo, el champú de más venta en Norte América.

Halo revela la belleza oculta de su cabello

YERSEY DE LANA

20 COLORES

Calidad insuperable

Precio excepcional

Acaba de recibir.

Tienda "LA ESPAÑOLA" Potosí 364

Casa MERITO

PLAZA MURILLO 429.

Gran liquidación de Vajillas de Vidrio

Arturo de Córdova en una Gran Comedia "New Orleans"

Viernes estreno del Teatro Princesa

Por la suma de 750 pesos, más necesario vestuario, Arturo García, comentarista deportivo de radio de la estación mexicana XEW, accedió a hacer una caracterización romántica en una película mexicana, deduciendo que esto acrecentaría su popularidad. Pero cuando vió las escenas en la pantalla, juró que jamás volvería a aparecer en película alguna.

Hoy, bajo el nombre de Arturo de Córdova, ha echado su palabra atrás, habiéndose convertido en una de las más grandes personalidades cinematográficas.

La última de sus muchas caracterizaciones le ha valido el elogio de la crítica universalmente, es la de Nick Duquesne en la producción Jules Levey "New Orleáns", regia historia de cómo la música de jazz alcanzó la asombrosa popularidad que tiene en el mundo entero.

Arturo de Córdova nació en México. Su ambición era ser abogado, pero se dedicó más al boxeo que a los estudios en el colegio. Entonces su padre lo envió a Suiza a estudiar comercio Y allí Arturo se dedicó a jugar al futbol.

A su regreso Arturo halló empleo de reportero de deportes en la oficina de Buenos Aires de la United Press. Más tarde fué trasladado a la oficina de Santiago de Chile, y cuando trataron de trasladarlo de nuevo, renunció su cargo.

Se fué a México de vacaciones y allí, en su pueblo natal, la estación de radio XEW. Poco tiempo después hizo su debut cinematográfico. Su segunda caracterización cinematográfica tuvo resonante éxito. Adoptó entonces el nombre de Córdova, y durante cinco años de actuación en la cinematografía mexicana, conquistó durante tres años sucesivos el trofeo mexicano otorgado al mejor actor. Su debut en la cinematografía norteamericana fué en "Por quién doblas las campanas".

A esta caracterización siguieron otras de gran relieve artístico. Su última caracterización es un papel estelar en la película "New Orleans" que se exhibirá en el Teatro Prineesa el próximo viernes distribuída por Artistas Unidos.

ESPECTACULOS PARA HOY

TEATRO PRINCESA.— Teléfono 2626. Matinal AVENTURAS DE KAZAN Luneta 6.— Matinée, tanda y noche EVA PERON INMORTAL y la comedia INQUIETUD PRIMAVERAL Matinée platea 23. Tanda y noche 26.—

CINE EBRO.— Teléfono 5225. Matinal EL CANTOR DE PUEBLO con Roberto Quiroga Luneta 5.— Matinée tanda y noche el drama VENGANZA DE MUJER, además la película boliviana AMANECER INDIO y EVA PERON INMORTAL Luneta 24.—

CINE PARIS.— Teléfono 2380. Matinal RAPZODIA DE JUVENTUD Luneta 6 — Matinée, tanda y noche Carmen Anova en ENTIENDASE CON MI ABOGADO, además EVA PERON INMORTAL y la película boliviana AMANECER INDIO. Matinée 23.— Tanda y noche 26.—

CINE TESLA.— Teléfono 3803. Matinal para el mundo infantil extraordinario programa de cómicas en tecnicolor en blanco y negre. Entrada 8.— Matinée, tanda y noche EVA PERON INMORTAL la vida de una mujer y el drama francés CONFLICTO con Corinne Luchaire y Annie Ducaux y la película boliviana AMANECER INDIO. Matinée 29.— Tanda y noche 41.—

CINE MIRAFLORES. — Matinal EL RAYO DE LA MUERTE eps. 13 al 15 y COMICAS. Luneta 8. — alta 6.— Matinée, tanda y noche EVA PERON INMORTAL y EL CANTO DE SCHERAZADA en tecnicolor con Yvonne de Carlo y AMANECER INDIO. Matinée platea 23.— alta 15.— Tanda y noche plateа 2[illegible] — alta 17.—

CINE MURILLO.— Matinal LA REINA DEL CONGO eps. 7 al 9 y MISION A MARRUECOS. Luneta 8.— alta 6.— Matinée, tanda y noche TRES HOMBRES DEL RIO con Luis Aldas y Elisa Galvez, además vida, obra y muerte de una gran mujer en EVA PERON INMORTAL. Matinée platea 23.— alta 15.— Tanda y noche platea 26.— alta 17.—

MONJE CAMPERO. — Esther Williams y Van Johson en el film en tecnicolor LA SIRENA SE ENAMORA. Precios matinée 29.— y 25.— tanda y noche 41.— y 30.

CINE LA PAZ.— Dan Dayley y Anne Baxter en la producción en tecnicolor TRES ESTRELLAS Y UN CORAZON. Precios matinée 29.— tanda y noche 41.— Matinal el film de aventuras con Randolph Scott EL JUSTICIERO.

CINE COPACABANA. María Antonieta Pons en LA REINA DEL MAMBO Sesiones continuadas desde las 14 horas. Platea general 20.—

CINE ROXY.— Walt Disney presenta su última gran creación de dibujos animados en tecnicolor DOS PERSONAJES FABULOSOS. Precios matinée 23. — y 20. — Tanda y noche 25.— y 20.—

CINE ABAROA.— Esther Williams y Van Johnson en la producción en tecnicolor LA SIRENA SE ENAMORA. Precios matinée 23.— y 15.— tanda y noche 25.— y 15.

CINE COLON.— Matinée, tanda y noche Carlos López Moctezuma en EL PATA DE PALO. Precios matinée 23.— y 15.— tanda y noche 25.— y 15.— Matinal doble eps. 10 al 12 de EL CAPITAN AMERICA doble con el film de aventuras EL APACHE.

CINE BOLIVAR.— Matinal: Colosal programa de dibujos animados en colores LOS METRO TOONS Nº 4. Luneta 8.— alta 7.— Matinée, tanda y noche un colocal y soberbio drama CUMBRES DE SOBERBIA en tecnicolor con Errol Flynn. Matinée luneta 23. alta 18 — tanda y noche luneta 23.— alta 18.—

CINE AVENIDA.— Jueves gran re— inauguración

CINE SAN CALIXTO.— Matinal doble RAYANDO EL SOL con Pedro Armendáriz y Programa Cómico. Precios 6.— y 4.— Matinée tanda y noche AMANECIENDO, cómica y CORAZON con Narciso Ibáñez. Precios para las tres funciones 16.— y 14.—

CINE SUCRE.— (Villa Victoria) Matinal doble CAMINO VEDADO y los últimos eps. de la serial JINETE INDOMITO. Precios 7.— y 5.— Matinée, tanda y noche estreno de la super— producción SANGRE DE MI SANGRE, además el noticiario documental Nº 2 AMANECER INDIO. Precios 15. y 10.—

CINE MIGNON.— Matinal doble AVENTURAS DE FRANK y J. JAMES eps. 4 al 6 y LA NUEVA FRONTERA. Luneta 7.— Galería 5. — Matinée a horas 13.30 y noche a horas 21. doble TRIBU MISTERIOSA eps. 1 al 3 y EL SENDERO DE LA AVENTURA. Luneta 15.— Galería 10.—

EL BANCO MERCANTIL

Pone en conocimiento del público, que habiéndosele comunicado el extravío del Certificado de Depósito a la Vista Nº 0620 (Boleta de Garantía), por Bs. 70.000.— (Setenta mil 00/100 bolivianos), emitido a la orden del Ministerio de Gobierno, en fecha 7 de mayo de 1949, ha de ser extendido el correspondiente duplicado, quedando por lo tanto nulo y sin valor alguno el original respectivo.

La Paz, 12 de septiembre de 1952.

Fundimos:

CORRAZAS

(LAINAS)

DE ACERO MANGANESO

Sociedad Anónima Volcán

Tel. 3103 5141 LA PAZ Casilla 214

MARTES Estreno -CINE LA PAZ- MARTES Estreno

¡SÍ! ¡OTRA GRAN PRODUCCIÓN MUSICAL DE LA M-G-M!

...¡Festiva como un carnaval...en color por TECHNICOLOR!

EN LAS REDES DEL AMOR

("THE TOAST OF NEW ORLEANS")

¡Los novios cantantes de la pantalla le deleitarán con sus cantos de amor!

¡Un tosco pescador se enamora de una cantante de sociedad!

ESTRELLAS

KATHRYN GRAYSON

MARIO LANZA

DAVID NIVEN

¡La más alegre historia romántica al compás de la música!

con J. CARROL NAISH · JAMES MITCHELL · RICHARD HAGEMAN · CLINTON SUNDBERG

Dirigida por NORMAN TAUROG · Producida por JOE PASTERNAK · UNA PELÍCULA METRO-GOLDWYN-MAYER

Jueves - TESLA

MIRAFLORES - MURILLO

El galán más temerario . . .
el aventurero más audaz . . .
que ha surgido con el nombre de
Monte Cristo

COLUMBIA PICTURES presenta

El Regreso de Monte Cristo

(The Return of Monte Cristo)

LOUIS HAYWARD · BARBARA BRITTON

PRESENTA LA DISTRIBUIDORA BOLIVIANA DE FILMS LIMITADA

MIERCOLES Estreno -MONJE CAMPERO- MIERCOLES Estreno

COLOR POR TECHNICOLOR

¡Vea a la Reina de la Alegría y deléitese con esta gran cinta musical!

La M-G-M presenta

ANNIE, LA REINA DEL CIRCO

("ANNIE GET YOUR GUN")

estrellas BETTY HUTTON

HOWARD KEEL

con LOUIS CALHERN · J. CARROL NAISH
EDWARD ARNOLD · KEENAN WYNN

Música canciones de IRVING BERLIN

Libreto de HERBERT FIELDS y DOROTHY FIELDS

Adaptación cinematográfica por SIDNEY SHELDON

Director GEORGE SIDNEY

Productor ARTHUR FREED

Una Película Metro-Goldwyn-Mayer

¡ES UN CIRCO PLETÓRICO DE RISAS Y EMOCIÓN!

REUNIONES.—

— La señora Elvira Alvarez de Quezada ha invitado a un grupo de sus relaciones sociales a un té-bridge que ofrecerá el día miércoles.

— La señora Isabel Alcoreza de Gorostiaga ofrecerá un té-bridge a sus amigas el día miércoles con motivo de celebrar su cumpleaños.

— Los esposos Estremadoiro-Aguirre darán una comida en obsequio de la señorita Gaby Phillips Pacheco y Willy Lord Jr.

— Un grupo de señoras ofrecerá un té de despedida a la señora Addy Bauer de Cerruto que viaja a EE. UU

— El día de hoy en la residencia del Agregado Militar a la Embajada de Venezuela, Comandante Martín Carrillo Méndez y señora Fronilde de Carrillo Méndez, se servirá una comida típicamente venezolana a la cual han sido invitados especialmente todos los estudiantes venezolanos, radicados en La Paz.

—A la comida seguida de baile ofrecida en honor y despedida de la señorita Carolina Loza de Sánchez Bustamante asistieron las señoritas Eugenia Ormachea Zalles, Rosa Monje Campero, Teresa Siles Salinas, Raquel Sanjinés Martha Pacheco Hertzog, María Julia Sánchez Bustamante, Bárbara Mac Lean, Josefa Collazos, Clemencia Santa Cruz García, Gladys Vidaurre, Nelly Vidaurre y Mirian Sánchez Bustamante Perou, señores Hugo Toro, Roberto Pacheco, Luis Adolfo Siles, Jaime Mendoza Nava, Jorge Siles, José Marín, Alfredo Richter, Gonzalo Peñaranda, Carlos Marín, Enrique Lozada S. B., Ernesto Koernig, Teodoro Soler, Germán Freitag y José Mesmer.

—En la residencia de los esposos Hugo Cuéllar y Martha Alexander se llevó a cabo ayer la cena seguida de baile ofrecida por un grupo de matrimonios jóvenes asistieron: Guillermo Aponte y señora Martha Reyes Ortiz, Fernando Montes y señora Rosa Márquez, Miguel Trigo y señora Ana María Sánchez B., Guillermo Elio y señora Eva Bianchi, Mario Kradolfer y señora María Teresa Vaccaro, Luis Soux y señora María Eugenia Muñoz, Alberto Nanetti y señora Olga Arnal, Lupi Mendoza y señora Eugenia Aranibar señoritas: Clemencia Ernest, Alda Rivero, Gladys Vidaurre, Luié Paz Campero, Elsa Márquez, Bárbara Mac Lean, Lilian Ibáñez, Celia Tejada, Ana Ramírez, Nelly Vidaurre, Martha Pacheco, Teresa Siles, María Elena

CRONICA SOCIAL

Trigo, Ana María Alborta, María Luisa Chávez, Rosa Monje Campero, señores Jorge Siles, Miguel Angel Lupo, Yuyo Marting, José Marín, Luis Otero, Gustavo Zubieta, Alfonso Richter, Germán Freitag, Hernán Rivero, Jorge Arce, Javier Salinas, Enrique Zegarra, Luis Gonzalez. Pat Hutter, José Salgado, Mario Ostria, Remberto Monasterios.

—La señorita Nancy G. Escóbar C. ofrecerá el día de hoy una matinée social con motivo de celebrar su aniversario natal, asitirán las siguientes personas:

Señoritas: Argentina Evangelio y Hna., Gladys Quezada, Carmen Gisbert, Carmen Hartman, Rosario Nuñez del Prado y Hna., M. Elena Zamorano y Hna., Blanca Pérez y Hna., señora Nila de Gunrdy, Pilar Bilbao, Martha Peñaillilo, Josefa Lanza, Martha Virreira, Consuelo Jordán, Emma Meljar, Ayleen Tredennick, Nila de Puente, Zulema Ardaya, Norma Ballivián, Amalia Burgos, Gretta Torres, Teresa Echeverría, Tesoro Blanco, Magda Otero, Jeanette Calderón, Gloria Tejada, Mery Jordán y Hna. Rina Landivar, señores: Mario Oviedo, Hugo Antezana, Walter Rodríguez, Fernando Gallardo Jorge Carrasco, Carlos del Castillo, Felipe Tredennick, Marcelo Artieda, Kenny Córdova, Mario Martínez, Carlos Virreira, Fico Virreira, José Michel, Julio Nardín, J. Luis Monje, Eduardo Gumucio, Daniel Calderón, Hugo Ayoroa, Daniel Vega, Gonzalo Montoya, Guido Valentezich Willy Ocampo, Freddy Villa, Alfredo Vidaurre y Hno. Juan Melazzini, René Moreno, Elio Alba, Jaime Fiorilo, Mario Velarde, Alberto Roca, Augusto Vargas, Renán Castellanos, Claudio Arraya, Luis Mercado, Roberto Maceda, José Vera Tapia, Rudy Tapia, Jaime Murguía, Jimmy Loayza y Hno. José Luizaga y Hno.

— Señoritas y jóvenes de nuestra sociedad ofrecerán una comida seguida de baile a los novios Phillips - Lord, en la residencia de la señorita Amalia Sanjinés.

— El señor Frank Lord y su esposa señora Maritza Salamanca invitaron ayer a un grupo de damas y caballeros a una comida.

— El señor Humberto de Rada y su esposa señora Elena Iturri reunen hoy a un grupo de sus relaciones en un almuerzo.

— La señorita Raquel Macdonald ofrecerá una comida a los novios Gaby Phillips y William Lord.

— Con motivo de recordar su cumpleaños la señorita María Teresa García Pereira, ofreció ayer una recepción a sus amistades.

MATRIMONIOS.—

— El próximo viernes será consagrado en la capilla de Nuestra Señora de los Remedios el enlace matrimonial de la señorita Elia Montoya Eguino con el Sr. Demetrio Morales.

— Circula el siguiente parte matrimonial:

Arturo Didier Silva, Teresa Castillo de Didier y Mariano Azcárraga Hernaiz, Juana Jiménez de Azcáraga, participan a Ud. el matrimonio de sus hijos Carmen y Mariano, que se efectuará privadamente el 14 del pte. mes, en Clorinda Willshaw 235 (Los Guindos), Santiago de Chile.

FIESTAS INFANTILES.—

— Gerardito Velasco Téllez obsequia hoy a sus amiguitos con una fiesta con motivo de su cumpleaños.

— Patty Asbún ofrece hoy una fiesta a sus amigultas con motivo de su cumpleaños.

— Cumple años hoy Xavierito Solíz Valenzuela.

— Celebrando su cumpleaños Carlos Guillermo Petts Zavala, ofrece hoy una fiesta a sus amiguitos.

— Hoy ofrece una fiesta a sus pequeñas relaciones Luis Zeballos Lanza, con motivo de su cumpleaños.

BODAS DE PLATA.—

— El día de ayer celebraron sus Bodas de Plata matrimoniales los esposos señor Humberto Valdéz de la Riva y su esposa doña María del Pilar Molina, quienes fueron muy felicitados por sus familiares y amigos.

BAUTIZOS.—

— Con el nombre de Patricia Beatriz fué llevada a la pila bautismal la primogénita de los esposos Sr. Humberto Molina y Norma Zavala W. de Molina. Apadrinaron el acto el señor Jorge Molina y la Sra. Rosa Elena Wilson.

ACTUACIONES.—

— El 24 del presente ofrecerá un festival de danzas, la señorita Myriam Casanovas, prestigiosa artista, cuyo éxito se descuenta dada su calificada calidad artística.

ENFERMOS.—

— Mejorada la señora Carmen Rosa Sanjinés de Márquez

VIAJEROS.—

— A Moxos la señora Elena Pinto de Alvarez La Faye.

— Igualmente el señor Franz Ruck Uriburo.

— A Buenos Aires el doctor Carlos Morales Gutiérrez.

Dr. Félix Peñaranda S., que cumple años hoy, y se encuentra en Paris, realizando estudios de perfeccionamiento en Bioquímica y Medicina.

Su Horóscopo para hoy

Por STELLA

Domingo septiembre 14.— Los que nacen en este día, su mayor esfuerzo estriba en el mundo de las ideas. Le gusta hacer planes en grande escala, y que otros lleven a cabo la obra. Tiene mucha inventiva probablemente se dará a conocer su talento desde muy joven todavía. Si logra desarrollar esa inteligencia le proporcionará fama y fortuna. Si la refrena, o la anula, se verá abandonado a la rutina, a una vida monótona y perderá todas las oportunidades.

Tiene un gran sentido analítico y puede vencer todas las dificultades al momento. En las grandes corporaciones tratarán de utilizar sus servicios al descubrir sus cualidades, y se le tendrá por un científico experto o un gobernante o ejecutivo. Sabrá interpretar bien todas las situaciones, y hacer un juicio equilibrado de las mismas. Estas condiciones le harían llegar a ser un buen juez y un gran abogado. Será amante de los viajes a lugares distantes y visitará muchos países.

Tanto los hombres como las mujeres nacidas bajo ese signo serán apasionados amantes de la Naturaleza, y tendrán cada cual grandes atractivos para los miembros del sexo opuesto. Una vez que hayan elegido el compañero para formar un hogar, serán leales y fieles a ese amor. Un matrimonio a temprana edad les hará felices.

INFLUENCIAS CELESTES PARA MAÑANA

¿Que le auguran las estrellas para mañana? Busque su signo en la columna siguiente y guíese por los presagios estelares.

Lunes septiembre 15

VIRGO (agosto 24— sept. 23) Los intereses culturales, especialmente la música y las artes tienen hoy grandes posibilidades. Asista a algun acto de esa índole que todo será agradable en torno suyo.

LIBRA (sept. 24—oct. 23) El espíritu del optimismo le traerá la inspiración a muchos que la necesitan y que la pueden recibir de usted haciendo un gran beneficio.

ESCORPION.— (oct. 24—nov. 22) No deje que el chisme le preocupe. Si está directamente vinculado a usted entérese bien antes de darle crédito alguno.

SAGITARIO (nov. 23—dic. 22) Piense siempre que emprende algo que el éxito le aguarda y que no existe obstáculo que no puede vencer.

CAPRICORNIO (dic. 23 enero 20) Su consejo tendrá un gran valor. Ofrezcale con diplomacia y tacto y verá los grandes resultados que ha de tener.

ACUARIO (enero 21—feb. 19) Un buen día para el negocio o para un viaje de placer. Sea cooperador. No insista o se empeñe en su opinión unicamente sobre las cosas por encima de todos los demás.

PISCES (feb. 20—marzo 20) Tenga confianza en usted mismo y en su capacidad y hará un gran progreso en el día de hoy.

ARIES (marzo 21—abril 20) Esté dispuesta a cambiar sus planes de no poder desarrollar sus ideas propiamente.

TAURO (abril 21—mayo 21) Un buen día para ayudar a los chicos en los problemas de su educación. Está en condiciones de ser un educador.

GEMINI (mayo 22—junio 21) Encontrará tiempo para disfrutar un pasatiempo pero que le será beneficioso a la larga.

CANCER (junio 22—julio 23) Tendrá una conferencia importante, con un ejecutivo.

LEO (julio 24—agosto 23) Un día dedicado a entretener a sus amigos. Las mujeres tendrán reunión amena en su misma casa. Pueden muy bien trazar un plan interesante.

SEPELIOS

✝ **Sr. CLAUDIO RIBERO LIMPIAS** (Q. E. P. D.)— En la paz del Señor y confortado con los auxilios de la Santa Religión Católica ha dejado de existir.— Delina Vargas de Ribero, esposa, José Ribero Vargas, hijo, Carmen Burgos de Gallardo, hija adoptiva, Adolfo y Luis Ribero Limpias y Ana Rosa Ribero de Pinell, hermanos, María Sara Gonzalvez de Ribero, Adolfo Pinell C. Luis Vargas, Carmen Vargas de Ramírez y Amelia Vargas de Calderón, hermanos políticos, César Ramírez y Jorge Calderón, concuñados, Juana y Margarita Limpias Irirondo y Rosa Villegas v. de Limpias, tías los primos hermanos, primos, sobrinos, sobrinos nietos y demás deudos, ruegan a sus parientes, amigos personas piadosas y especialmente a los compañeros de Impuestos Internos, se dignen asistir a la traslación de los restos mortales del extinto, el día de hoy domingo 14 de los corrientes a horas. Será favor que comprometerá la gratitud de la familia doliente. El duelo se recibe por tarjeta. El cortejo fúnebre partirá de la calle Jenaro Sanjinés 869.

Funerales: Casa Aliaga Figueroa Nº 880 Tel. 5676.

MISAS

✝ **Sra. Dña. MARIA PAZ v. de SANTIVAÑEZ.** (Q.D.D.G.)— Los hijos Mons. Daniel Santiváñez Arturo, Josefa y Teófila Santiváñez, los nietos José, Jaime, Josefina y Eloisa Santiváñez, los bisnietos, Pablo, Martha, Adrián y Arturito Casio Santiváñez, ruegan a sus parientes, amigos y personas piadosas, asistir a la misa fúnebre que el día lunes 15 del presente mes, se celebrará en el Templo de la Parroquia de San Sebastián a horas 10 recordando el séptimo día del sensible fallecimiento de la extinta ocurrida en la ciudad de Cochabamba. Su concurrencia comprometerá la gratitud de la familia doliente.

✝ **INES MOLLINEDO.** (Q.E.P.D.)— Clotilde Aguirre M. hija; Rosario Belmonte Aguirre, nieta; ruegan a sus parientes amigos y personas piadosas se dignen concurrir a la misa que en sufragio de su alma y recordando el primer mes de su sensible fallecimiento, se celebrará el día de mañana lunes 15 de los Corrientes a horas 8 y 30 en la Compañía de Jesús. Favor que agradecerán la familia doliente. El duelo se recibe por tarjeta.

✝ **MAGDALENA ORTEGA VELASCO.** (Q.E.P.D.)— Humberto Pérez del Villar sobrinos Alfredo C. Venegas y demás familia, invitan a sus parientes, amigos y personas piadosas a la misa que en sufragio del alma de la extinta y en recordación de los ocho días de su sensible fallecimiento, mandarán oficiar el martes 16, del mes en curso, a horas 10 y 30 a.m. en el Templo de Santo Domingo. Será favor que comprometerá la gratitud de la familia doliente.

✝ **EDUARDO MONTALVO.** (Q.E.P.D.)— Lastenia R. de Montalvo, esposa, Filiberto Portugal Montalvo y Maruja de Portugal, hijos; Raúl Portugal, nieto, los hermanos, sobrinos y demás familiares, invitan asistir a la misa que recordando los 8 días de su fallecimiento, se oficiará en la Basílica de Nuestra Señora de La Paz, el día lunes 15 a horas 8 y 45, concurrencia que comprometerá la gratitud de la familia doliente. El duelo se recibe por tarjeta.

✝ **DAVID CHAVEZ A.** (Q.E.P.D.)— Esther L. v. de Chávez, esposa, Cristina e Irma Chávez de Fernández, hijas, los padres, el hijo político, los hermanos, tios, primos y demás familia: ruegan a sus parientes, amigos y personas piadosas, asistir a la misa que en memoria del extinto y recordando el tercer mes de su sensible fallecimiento, se celebrará en el Templo de San Juan de Dios, el día martes 16 del presente, a horas 11.15. Favor que agradecerá la familia doliente.

✝ **Niña MARIA VIRGINIA GAMARRA DE RADA.** (Q. D. D. G.)— Renato Gamarra Pérez, Nilda Radá de Gamarra padres; los hermanos, abuelos, tios, primos, ruegan a sus parientes y amistades se sirven asistir a la misa que en sufragio de la extinta y recordando el primer mes de su sensible fallecimiento mandará oficiar en la Cripta del Colegio Don Bosco el día lunes 15 del mes en curso a horas 10. Su concurrencia a este acto comprometerá la eterna gratitud de la familia doliente. El duelo se despide en la puerta del Templo.

MARTES NOCHE - CINE ABAROA - MARTES NOCHE

EN COMBINACION CON CINE

DEBUT DE UN APLAUDIDO CONJUNTO DE VARIEDADES DE ELEVADA CATEGORIA ARTISTICA

La Antillana - Alvaro Torres

La diosa de los bailes afro-cubanos. — Cantante melódico e ídolo de todos los públicos

MARCO MUSICAL Y ACOMPAÑAMIENTO DE LA PRESTIGIADA ORQUESTA de Lalo Huerta.

Un espectáculo combinado que promete un éxito sin precedentes en esta prestigiosa sala.

MUSICA

BAILES

MAMBOS

BOLEROS

El cine presentará la producción de emociones y romance.

LIBRE BAJO FIANZA con George Raft.

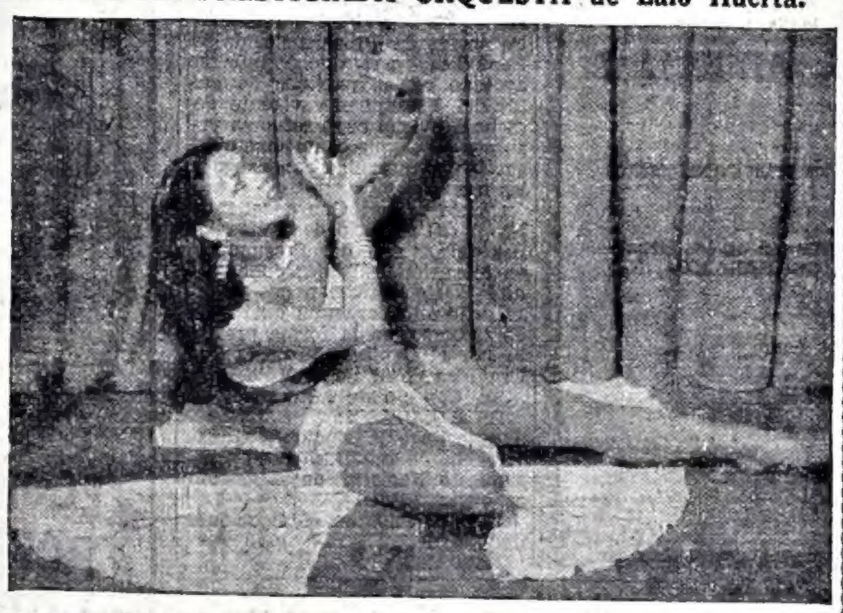

¡UN CAUDAL DE CARCAJADAS CON LOS FAMOSOS "Ases de la Risa" El GORDO y el FLACO

«RECLUTAS en APUROS»

UN REGIMIENTO DE MUJERES, TODAS A CUALES MAS BONITAS VOLVIENDO LOCOS A LOS FAMOSOS:

Bud Abbott y Leo COSTELLO

EN ESTA AVENTURA DE HORA Y MEDIA DE DURACION.

Risas - RISAS - Risas

PREPARECE A REIR COMO JAMAS LO HA HECHO CON ESTA BOMBA DE LAS CARCAJADAS!

Jueves - CINE EBRO

La vida íntima de una bella doctora que quiere imponer su receta de amor!

UNA COMEDIA DE "ARTISTAS UNIDOS" CON TOQUE MAGICO:

"RECETA DE AMOR"

Con JOHN CARROL — RUTH HUSSEY — CHARLES RUGGLES Y ANN RUTHERFORD

Viernes-CINE PARIS

PRESENTA EN BOLIVIA LA DISTRIBUIDORA BOLIVIANA DE FILMS. LIMITADA.

3635 SEPT '44

Medias Nylon Dupont

Legítimas, malla perforada de primera calidad, cada par

Bs. 245.—

Marca "La Mode" Super elásticas y de duración extraordinaria

cada par Bs. 275.—

en

LA FAVORITA

POTOSI 337
CASILLA 1132

BOITE

EMBASSY

SUCRE PALACE HOTEL

HOY - Gran Matinée - HOY

DE 17.30 a 21 HORAS

3 Orquestas 3

LALO HUERTA Y SUS MAMBEROS

OSCAR Y SU QUINTETO

Con CLOVIS CARVALLO

TIPICA ILLIMANI

Con GILBERTO ROJAS

ADEMAS

IVIS DE CASTRO

y

RITA MONTALBAN

Informe Técnico sobre un Viaje a la Zona Petrolera

Damos a conocer el informe técnico, evacuado por la Comisión de YPFB presidida por el señor Juan Luis Gutiérrez Granier, que viajó por diferentes distritos petroleros, con motivo de realizar una inspección y que fué destacada por el Directorio de la entidad.

CAMIRI

a) Pozos de perforación: En el Yacimiento de Camiri, hay actualmente tres pozos de perforación, el C-39, C-54 y C-43, estando el C-39 en proceso de terminación, y los otros dos en profundidades de 506 y 152 m., estimándose que se encontrarán en producción en el término de uno y dos meses respectivamente. El Guayruy que pertenece al distrito de Camiri se perfora con equipo lento (Spuder), el G-4 cuya terminación se espera en el plazo de dos meses, tiene una profundidad de 598 m.

b) Pozos en reacondicionamiento.— En diversos trabajos de reparación y reacondicionamiento se encuentran los C-2A, C-36, C-38, C-51 y C-52 (Instalaciones de equipo de bombeo, aislación por cementaciones, desarenamiento y limpieza, etc.). No solamente los pozos nombrados, sino los de baja producción, requieren de estos trabajos que con seguridad incrementarían el rendimiento actual. No se llevan a cabo intensamente, por falta de equipo adecuado, principalmente Guinches cuya adquisición tiene que resolverse de inmediato.

c) Producción actual.— Por el número excesivo de pozos que requieren reacondicionamiento y la natural declinación de los otros que no es compensada y menos superada, por la producción del escaso número de nuevos pozos. Camiri está produciendo un promedio de 170 m3. por día, cifra en todo caso transitoria.

d) Producción estimada a la terminación de los trabajos de reacondicionamiento.— Se espera que puestos nuevamente en producción los pozos que se reparan, se logrará por lo menos aproximarse a los niveles anteriores de producción, llegando posiblemente a los 200 m3. por día.

SANANDITA

a) Reacondicionamiento.— Se encuentran en este proceso seis pozos, otros más que están parados y no pueden aún atenderse por falta de material. Pese a ello se ha logrado incrementar la producción de un promedio de 14 a un promedio de 20 m3. por día. Se ha dispuesto el despacho de dos equipos Spuder del distrito de Camiri y un tractor de Sucre, que facilitando la limpieza y reparaciones generales de los pozos, aumentarán la producción actual.

b) Pozos en perforación.— Se perfora con equipo lento solamente uno, el S-31, cuya profundidad es de 206 m. habiéndose ya encontrado rastros de petróleo. El horizonte productor se estima encontrarse entre 450 y 500 m. de profundidad, en el término de dos meses más si no ocurren accidentes de pezca, comunes y frecuentes por el empleo de equipo lento.

c) Perforación de pozos profundos.— Se han planeado perforaciones de exploración, con el objeto de encontrar los horizontes productores del Devónico, que correspondiendo a Camiri y Los Monos, pueden constituir una nueva fuente en Sanandita. Su ejecución dependerá:

1º.— De las recomendaciones de nuestro Departamento Geológico, y

2º.— De nuestra disponibilidad de equipo y material.

BERMEJO

a) Reacondicionamiento.— Se encuentra en reacondicionamiento sólo el B-11, produciendo el B-5 por surgencia intermitente y el resto por bombeo, un promedio de 27 m3. por día. Para una determinación más precisa de los horizontes productores sin explotar y proyectar el mejor plan de reparaciones, se ha dispuesto el envío del equipo Schlumberger de perfilaje radioactivo de los pozos y el de medición de presiones de fondo. Además se dispondrá la adquisición de materiales, para la renovación de los equipos de bombeo.

b) Conveniencia de nuevas perforaciones.— El escaso número de pozos perforados en un yacimiento buen productor, 12 en total, de los cuales 3 no fueron concluídos por dificultades de perforación, estando suspendidas estas actividades desde 1946 por falta de equipo, y ante el atractivo de un mercado expedito para el petróleo con la República Argentina, se impone reiniciar la perforación de nuevos pozos, para lo cual se cuentan con dos posibilidades:

1º.— La adquisición de dos equipos alemanes del consorcio Otto Wolf, que está estudiándose.

2º.— Actualizar la propuesta de Y.P.F. Argentinos que ofrecieron en alquiler equipos Rotary, con destino a Bermejo. A este fin se está instruyendo a nuestro representante en Buenos Aires, Ing. Jorge Aldazosa, para que poniéndose en contacto con las autoridades respectivas, nos haga conocer la posibilidad de entrar en nuevas conversaciones con la Entidad Argentina.

c) Perforación Pozo Arrazayal. Por el momento, careciéndose de equipo adecuado y contando con la estructura del Toro que es la única en Bermejo que presenta profundidades menores de 1.000 m., se planea la perforación del Pozo Arrazayal en dicha estructura, con equipo a cable.

La perforación del Pozo Arrazayal en el Domo del Toro, se considera de mucho interés pues de resultar productivo, se contaría con una estructura explotable, íntimamente asociada a la de Barredero, haciendo entre las dos una superficie de 325 hectáreas productoras, que permitirían la ubicación de 80 pozos.

La Paz, septiembre de 1952.

Reforzaráse Presupuesto Del Palacio de Gobierno

Se dictó ayer la siguiente Resolución Suprema, que destina fondos para reforzar algunas partidas del presupuesto del Palacio de Gobierno:

Vistos: La representación formulada por el Jefe del Departamento de Contabilidad y Habilitación de la Presidencia de la República, en sentido de haberse agotado varias partidas de gastos del Presupuesto vigente de dicho Servicio, cuyo refuerzo urge por tener que cancelarse obligaciones contraídas con cargo a las mismas; y

Considerando: Que en el ítem Nc 82 del Servicio de Obligaciones del Estado del Presupuesto en ejecución, existe saldo disponible y sin gravamen que puede ser utilizado para una operación de refuerzo, en la forma prevista por el Capítulo V. de la Ley Orgánica de 27 de abril de 1952.

En Consejo de Ministros,

SE RESUELVE:

Autorízase la siguiente transferencia de créditos en el Presupuesto Nacional de la gestión en curso:

Del Servicio de Obligaciones del Estado.

Item Nc.

82.— Gastos Imprevistos, Bs. 4.181.527.89.

Al Servicio de la Presidencia de la República

Partidas números:

112.— Suscripción a diarios y revistas, Bs. 356.250.—

113.— Servicio interno, Bs. 542.022.75.

114.— Reparación, compra y conservación mobiliario, Bs. 399.520.65

115.— Limpieza, Bs. 3.100.00.

117.— Luz y calefacción, Bs. 37.619.55.

118.— Teléfonos, Bs. 55.130.—

119.— Reparación y repuestos para vehículos, Bs. 190.915.—

121.— Bagales, Bs. 5.004.90

122.— Viáticos, Bs. 116.300.—

123.— Imprevistos, Bolivianos 1.200.721.34.

124.— Material eléctrico, Bs 9.219.70.

125.— Gasolina, Bs. 441.000.—

126.— Lubricantes, Bs. 11.352

127.— Representaciones del S G., donaciones, etc. Bs. 7.552.—

128.— Gastos fotográficos y filmaciones, Bs. 627.390.—

129.— Material de escritorio, Bs. 139.104.—

131.— Menaje, Bs. 39.326.—.

Total, Bs. 4.181.527.89.

PREVENCION

ALBERTO FUENTES, propietario del restaurant "SAVARIN" hace saber al público que el poder Nº 484 que otorgó en fecha 19 de mayo del año en curso por ante el Notario de Fe Pública don Luis Lahore Monje, a favor del señor BRAULIO BARRIENTOS, ha sido revocado y que, en consecuencia, no se hace responsable de los compromisos que pudieran ser contraídos en vista de ese poder sin validez legal.

ALBERTO FUENTES

Juan C. Hannover Romero

PROCURADOR

Atiende asuntos en general
Oficina:

POTOSI 419

INGENIEROS Y ARQUITECTOS

Ingeniero nacional residente actualmente en el extranjero se permite invitar a los Ingenieros o Arquitectos nacionales interesados en organizar una: COMPAÑIA ASOCIADA DE CONSTRUCCIONES, "COMASCO", sobre la base de un capital de Bs 5 000.000.— en dinero efectivo y Bs. 2.000.000.— en bienes inmuebles.

Los interesados podrán dirigirse a la Casilla 496 en La Paz hasta el 30 de noviembre del presente año, indicando su record y capital posible a disponer para la sociedad.

La Paz, 14 de septiembre de 1952.

Se necesita

CHOFER

para trabajar en Campamento. Presentarse con certificados a:

EMPRESAS UNIDAS DE COL-GISBERT

Avenida Montes — Edificio De Col.

Album de Oro de Bolivia

Publicación monográfica del COMERCIO, INDUSTRIA, MINERIA Y AGROPECUARIA.

Obra que será profusamente distribuída en toda la República y en los principales centros comerciales e industriales del exterior.

Después de su labor recopilativa e informativa de **LA PAZ**, se continuará en los Departamentos de: **ORURO, POTOSI, SUCRE, TARIJA, SANTA CRUZ, COCHABAMBA, BENI Y PANDO.**

Sus representantes están debidamente autorizados por:

Cámara Nacional de Comercio
Cámara Nacional de Industria
Ministerio de Economía Nacional.
Ministerio de Propaganda e Informaciones.

El nuevo
AUSTIN A40 *Somerset*

Como si fuera hecho para nuestros Caminos...

★ ECONOMICO
★ ROBUSTO
★ POTENTE

Distribuidores:
LINALE & WEISS S.A.
La Paz - Bolivia

Oferta especial
TOCADISCOS
WEBSTER
ILLINOIS

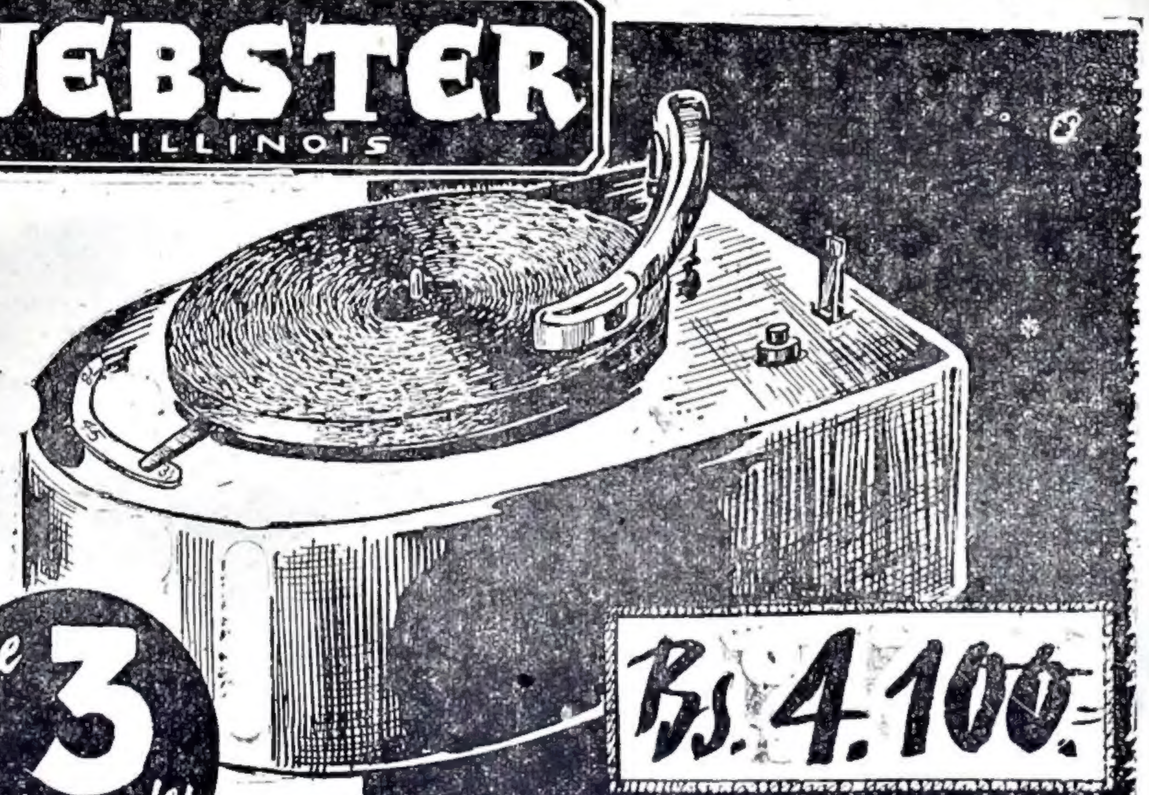

de 3 Velocidades

Bs. 4.100.-

Laboratorios Radiotécnicos
RADEZ

COLON #7 ★ CASILLA 1468

DONDE SEA, CUANDO SEA, SEA LO QUE CONDUZCA
OBTENDRA DE
Firestone

MAS RENDIMIENTO
MAYOR SEGURIDAD
Y MAS ECONOMIA

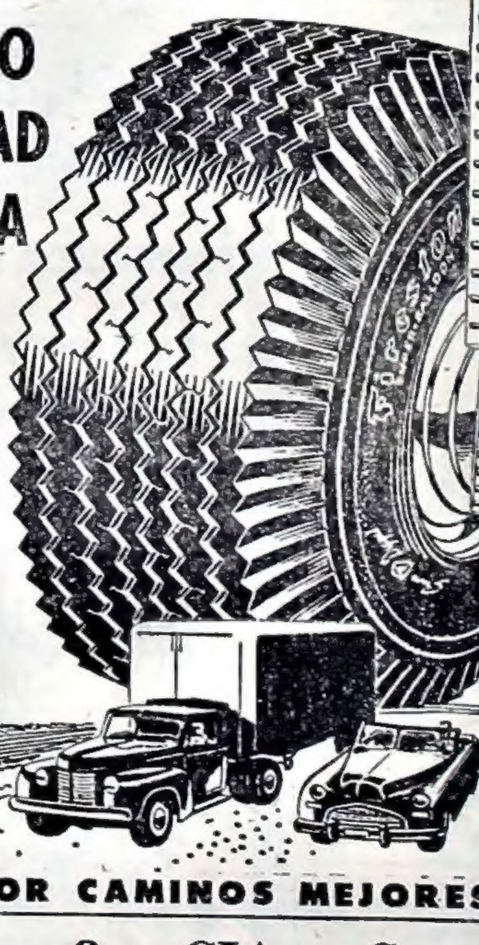

Para carro ó camión, tractor ó vehículo de construcción, motocicleta ó carretilla, hay un Neumático Firestone apropiado. Más de 50 años de experiencia que tiene Firestone haciendo los neumáticos más seguros y de más rendimiento es su seguridad de obtener producto de calidad sin costo extra ninguno. Ahora, más que nunca, necesita los valores extra de los Neumáticos Firestone.

VIDA MEJOR POR CAMINOS MEJORES

PALACIOS & CIA. S. A.

SUCURSALES: Cochabamba, Oruro, Potosí,

Avenida Camacho, Edificio "LA URBANA" - LA PAZ

SUCURSALES: Santa Cruz, Sucre, Tarija

AGRADECIMIENTO

La familia del que fué:

Dr. SAMUEL ARISPE MALDONADO

Hace público su profundo agradecimiento a todos los parientes y personas amigas que se dignaron concurrir al sepelio y a las misas què se celebraron en memoria del Dr. Arispe, muy especialmente al Comité Nacional de Deportes, al Banco Minero de Bolivia, a la Aduana Nacional, al Moto. Club "La Paz", a la Asociación de Padres de Familia y Cuerpo Docente de Maestros de la Escuela "Panamá".

La Paz, 14 de septiembre de 1952.

Dr. med. Alberto Conrad M.

Estudios en Alemania — Diplomado en Berlín.

Más de 14 años de especialización y perfeccionamiento en los hospitales y clínicas universitarias de Berlín, trabajando Fulltime como médico interno: Clínica universitaria de ginecología y obstetricia de Berlín (Prof. Stoeckel).— Hospital Martín Luther - Berlín - Grunewald: Sección Cirugía general (Prof. O. Nordmann).— Hospital General de Berlín - NeuKoelln: Sección Cirugía general (Prof. Dencks) Hospital General de Berlín - Friedrichshain: Sección medicina interna (Prof. von Domarus). Sección Cirugía y Ginecología (Prof. Braun).— Clínica universitaria de Cirugía General de la Charité Berlín (Prof. F. Sauerbruch).

—

CIRUGIA GENERAL: TORACICA, GASTRO-INTESTINAL BILIAR. TRAUMATOLOGIA.

CIRUGIA ESTETICA - GINECOLOGIA Y OBSTETRICIA UROLOGIA.

—

Consultorio: **PLAZA FRANZ TAMAYO 441. Telf. 2755**

CONSULTAS: 15 - 18.30, menos los sábados.

MAN SPRICHT DEUTSCH — ENGLISH SPOKEN

FABRICA NACIONAL DE CLAVOS

JACOBO SCHWARTZBERG

Ventas por mayor

VENTAS: CALLE COLON 122 — TELEFONO AUT. 3593

CASILLA 503 — Telegramas: "JACK"

En existencia desde ½" hasta 6 pulgadas. Recibimos pedidos del interior de la República.

Ministerio de Higiene y Salubridad

Dirección del Servicio Químico Farmacéutico Nacional.

A V I S O

Se recuerda a los señores Importadores, Fabricantes y Registradores de productos de especialidad farmacéutica y de drogas en general que, de conformidad al artículo 4º del Decreto Supremo de 10 de mayo de 1949, los productores que tienen más de 10 años de la fecha de su último registro de análisis se sirvan reinscribir y registrar sus productos hasta el 30 de octubre próximo. El incumplimiento a ésta disposición será motivo de caducidad y decomiso de aquellos por parte de las autoridades correspondientes.

La Paz, 11 de septiembre de 1952.

EL DIRECTOR DE LOS SERVICIOS QUIMICOS FARMACEUTICOS NACIONALES.

Teléfonos Automáticos de La Paz S. A.

AVISO Nº 196.

Se ruega a los señores Abonados, apresurarse a recoger la **GUIA TELEFONICA DE 1952**, que se está distribuyendo actualmente, previo pago del servicio mensual por Julio y Agosto. (Colón 113).

La Paz, septiembre de 1952.

SIXTO RODRIGUEZ
Gerente.

EMPRESA CONSTRUCTORA COMERCIAL

Adolfo Linares y Cía. Ltda.

OFICINA CALLE COLON EDIF. Cía. BOLIVIANA DE SEGUROS Nº 205 — TELEF. 2803 — CASILLA 2077.

SECCION CONSTRUCCIONES: Ing. Civil Adolfo Linares A. Elaboración de proyectos, planos, presupuestos, cálculos Construcciones en general, instalaciones eléctricas, sanitarias etc. Presentación de propuestas para edificaciones, peritajes, loteamientos, levantamientos topográficos, trabajos de carpintería.

SECCION COMERCIAL: Sr. Guillermo Bohrt G. — Casilla 1396. Importaciones de materiales, herramientas y maquinarias destinadas a construcciones. Compra-venta de propiedades rústicas y urbanas, enlaces comerciales etc.

Atención preferente para clientes del interior de la República, garantizando la seriedad y prontitud en la tramitación de los asuntos que se le encomienden.

LA PAZ — BOLIVIA.

Contrato Colectivo Entre Patronos y Trabajadores

A raíz del conflicto surgido entre los colonos y "herbajeros" con el señor Arturo Pinto Escalier, propietarios de la Hacienda Mojo, situada en la Provincia Sud Chichas del Departamento de Potosí, el Ministerio de Asuntos Campesinos dictó una resolución Ministerial por la que se aprueba el contrato colectivo de trabajo agrícola, entre el propietario de dicha hacienda y los colonos de la misma. Según esta resolución, que modifica algunas partes del referido contrato, el patrón está comprometido a pagar un salario de cincuenta bolivianos por jornada de trabajo de ocho horas, aparte de la obligación de arrendar, a los colonos que trabajan un mínimum de veinte días al mes la superficie de tres "ollas", aproximadamente hectárea y media por un alquiler anual promedial de cuarenta bolivianos. Asimismo establece que el cánon de herbaje para esta categoría de colonos seguirá siendo de Bs. 0.20 al año, por cada cabeza de ganado mayor. El patrono, según dicha resolución está obligado a suministrar pulpería a precio de costo y pagar los feriados con el 100 % de recargo, conforme a leyes vigentes.

En cuanto a los colonos de la categoría de "arrenderos - herbajeros", establece la obligación que tienen de trabajar en proporción a la calidad y cantidad del terreno que tienen en arrendamiento, percibiendo el salario anteriormente especificado, y pagando el cánon fijado por la costumbre, y el de Bs. 14.— anual por derecho de pasturaje por cabeza de ganado menor, con opción a una rebaja de Bs. 20.—, al aparte de los 15 o 20 días fijados por la costumbre, trabajan un número de días al año calendario, aparte del salario respectivo.

La Resolución acuerda los mismos beneficios para los "herbajeros", o sea aquellos propietarios de ganados que pastan en la hacienda y viven en ella prestando el concurso de su trabajo sin ser arrendatarios.

Asimismo, la aludida disposición adoptada por el Ministerio de Asuntos Campesinos, señala la obligación que tiene el patrono de prestar servicios de sanidad, de crear escuelas a solicitud de los colonos ante el Ministerio mencionado, siempre que el número de alumnos presentados por estos demuestre la necesidad de implantar más aparte de las que actualmente están en funcionamiento.

Programa de Festejos de La zona de "Villa Pabón"

El Directorio de la Junta Veeinal de Villa Pabón, en conmemoración del 14 de septiembre, día del señor de la Exaltación, patrono de la zona, ha preparado el siguiente programa de festejos:

DIA 13 SABADO

DIA 14 DOMINGO

Horas 6.— Salvas, diana, saludo a la aurora de este día.

Horas 8.— Embanderamiento de la Zona. Ización de nuestra enseña en el mástil del Mirador.

Horas 11.— Misa ofrecida por el cabeza de cullaguas a N. S. de la Exaltación, señor Luis Díaz, en el Templo de la Merced.

Horas 11 y 30.— Gran Misa Solemne en el Templo de la Merced al Patrono de la Zona N. S. de la Exaltación, ofrecida por la preste entrante, señora Angélica viuda de Chávez.

Horas 12.— Gran Procesión del Patrono y traslación a la Zona del Templo de la Merced a Villa Pabón, con acompañamiento de las autoridades, mesa directiva y vecinos del barrio, banda, cullaguas, bailarines, fuegos florales y devotos.

Hs. 14.— Entrega de dos piletas instaladas para el servicio público en las calles Ustares y Coronel Valdez.

Horas 14 y 30.— Entrega de seis puntos de alumbrado público instalados en la final Loayza, Av. La Bandera, Antonio Arévalo, Ustares, Coronel Valdez.

Horas 15.— Colocación de la primera piedra del Mingitorio señalado en la Avenida La Bandera, junto al Mirador.

Horas 16.— Juegos de niños en el Parque Infantil de la Zona.

Horas 20.— Retreta por la banda de cabeza Luis Díaz.— Zampoñas por "Los Chocios" dirigida por Saturnino Callisaya.

DIA 15 LUNES

Horas 11. —Gran Misa Solemne a Nuestro Señor de la Exaltación, ofrecida por la preste entrante del 1952, Sra. Honorina M. de Flores y gran procesión trasladando al Patrono.

Horas 12.— Gran recepción en la casa de la preste a los fieles y devotos de Nuestro Señor de la Exaltación

El Interventor de Minas Hará Viaje de Inspección

Se informó que el Interventor General de Minas, señor Mario Torres, el próximo domingo, iniciará un viaje de inspección a todos los distritos mineros del país, con objeto de constatar la normalidad en los trabajos y cumplir misiones especiales del Supremo Gobierno.

La inspección, posiblemente se inicie por la mina San José de Oruro.

OPORTUNIDAD REGALO

Por Bs. 150.000 sexta parte, en séptima acción gran finca POQUE, sobre carretera Ytalaque, tres climas, tratar **Samuel Moscoso, Díaz Villamil 558.**

Prórroga de Llamamiento a Propuestas

Por disposición del señor Ministro de Hacienda y Estadística, se prorroga la convocatoria de fecha 14 de agosto último, para la venta y exportación de 117 kilos de cocaína bruta decomisados a denuncia del señor Octavio Luna Orozco, hasta el día 30 del presente mes, a horas 18.

La Paz, 12 de septiembre de 1952.

Dr. HUGO CARDENAS M.
Oficial Mayor de Hacienda y Estadística

Ministerio de Asuntos Campesinos

Precisa con suma urgencia el siguiente material cartográfico:

2 Estuches de compaces
2 Reglas de escala
4 Juegos de escuadra (2 grandes y 2 chicos)
2 Reglas "T"
1 Transportador
1 Regla de cálculo grande
1 Juego de Tintas de color (china)
9 Frascos de Tintas china negra
6 Libretas de Taquimetría
1 Juego de pinturas a la témpera
1 Juego de acuarelas
1 Caja de 24 lápices (Castell)
2 Docenas lápices de dibujo (2B al 4B)
8 Rollos papel transparente (2 ordinarios y 6 finos)
6 Rollos papel amonical
3 Rollos papel milimetrado
30 Hojas papel marquilla (para témpera, acuarela y tinta)
3 Docenas plumas de dibujo de diferente grosor
6 Gomas de borrar (miga de pan)
6 Gomas corrientes (Faber).

Club Social Ferroviario

AVISO A LOS SOCIOS EN GENERAL

Se recuerda a los señores Socios en General, la obligación que tienen de ponerse al día en el pago de sus cuotas, cuyo plazo improrrogable se ha fijado hasta el día martes 30 del mes en curso.

Vencido este término, el Directorio dispondrá la cancelación de todos los Socios que no hubieran pagado sus cuotas, los que por prescripción estatutaria pierden todos sus derechos con la institución.

Para facilidad de los señores Socios, el cobrador estará con sus recibos en la Secretaría del Club, todos los días hábiles desde las 18 hasta las 20 horas.

La Paz, Septiembre de 1952.

EL DIRECTORIO.

LLEGO

Jersey de Lana

20 Colores

LA FRANCESA

COMERCIO 135

Profesor

De Química, Física y Matemáticas dicta clases de preparación para exámenes de fin de año. Referencias: Colombia 73. — 2º piso derecha, en las mañanas.

Cubiertos

AMERICANOS INOXIDABLES

Juego 12 pzs. Bs. 350

Juego 24 pzs. Bs. 700

en "LA FAVORITA"

Potosí 337 Casilla 1132.

RAYO FLOTANTE

El insuperable calentador de baño patentado en sus dos tipos:

De Lluvia y de Inmersión

De uso imprescindible en todo hogar por la seguridad que ofrece y la alta calidad de su manufactura.

Tenemos en existencia calentadores de inmersión en diferentes tamaños y modelos para todo uso.

De venta en su Fábrica de la Calle Junín 725 Teléfono 3310

Agencias: Weil y Bloch;

Casa Flores; Casa Ayoroa

INDUSTRIA NACIONAL

FABRICANTE EXCLUSIVO JUAN C. BURGOS — LA PAZ.

HAGA DE LA ESCRITURA UN VERDADERO PLACER...

CON LA

Nueva Parker "51"

(DISEÑO ULTRAMODERNO)

La Nueva "51" brinda un funcionamiento mejor que ninguna otra pluma. Se llena con maravillosa sencillez. La tinta sale medida de un depósito visible y fluye, medida tambien, en una linea suave y uniforme. Pruebe la Parker "51", la pluma más deseada del mundo, en su establecimiento favorito . . . disponible en tamaños Regular y "Demi-Size". Puntos individuales a elección.

POSEER UNA PARKER ES SEÑAL DE DISTINCIÓN

Precio: Plumas Parker "51" - Bs. 3.000.- y 2.500.-
Distribuidores y Central de Atención:
MURILLO Bros D. S. Co. Inc. - Comercio 311 - La Paz.
De venta en: Almacenes Astoria, Casa Tomás, M. Blachowic, H. Gainza & Cía. Rafael Murillo & Cía., Reyes Calvo & Cía., Giebert & Cía., y todos los buenos almacenes del Interior

1889-B

"Los de Abajo" Enfrentan Hoy a "Los de Arriba"

River Plate Estudiantes

Por Bernardo Rabinovitz.

Buenos Aires 13 (UP).— Dos partidos que han hecho fama en las tradiciones del fútbol grande de Buenos Aires, fijarán una numerosa cuota de emoción en la décimoséptima jornada del campeonato a disputarse mañana. Son los que deben animar los batalladores equipos de San Lorenzo de Almagro y Huracán y dos viejos rivales: Boca Juniors y Racing. Los primeros actúan en zonas vecinas, Parque Patricios y Boedo, y cada vez que se miden, acude un gentío de las zonas más populosas y pintoresca de la capital. Racing cruzará el riachuelo para visitar la cancha de Boca en el corazón de ese barrio aguerrido. En la rueda inicial estos dos partidos definieron por mínima diferencia; tanto Racing como Huracán ganaron por solo 1 a 0. Boca Juniors en una gresca que terminando el partido Racing— llevó al eje medio Magnelli a una suspensión por quince fechas.

En momentos en que Huracán, que marcha detrás suyo a un punto de distancia, corre evidente riesgo, River Plate, el líder del torneo, podrá desempeñarse con cierta comodidad. Volverá a actuar en su estadio para medirse con Estudiantes que raras veces le ha planteado graves problemas y que fué vencido por River por 4 a 2 en la primera mitad del campeonato.

En Rosario, donde hace sentir plenamente el peso de su poderío Newells Old Boys recibirá a Velez Sarfield. Así el equipo que termina de situarse a un punto detrás de Huracán, luego de cumplir una de sus más brillantes actuaciones anuales, se verá seriamente exigido. Newell's que logró empatarle en dos tantos en la rueda inicial, es quizá el equipo más indicado para establecer con exactitud más aproximada el grado de las posibilidades del fuerte Velez Sarsfield en éstos momentos.

Otro equipo Rosario Central, visitará a Chacarita Juniors en su campo de San Martín. Los de Chacarita son temibles en su propia cancha y sedientos para vengar su derrota a manos de Lanús el domingo pasado y aún por el mismo Rosario Central por la cuenta de 2 a 1 en la primera mitad del torneo.

Independiente recibirá a Platense y figura como probable ganador en vista de la situación en la tabla de éstos últimos. Atlanta que parece seguro candidato al descenso, enfrenta al poderoso Banfield en la cancha de éstos y F.C.O., que también peligra, será visitado por el enérgico equipo de Lanús, aún cuando sólo lograrán empatar en la primera rueda.

AFIRMA POSICIONES EL EQUIPO DE URUS.

Sólo dos de los tres encuentros de basket ball programados para ayer por la tarde pudieron realizarse en la cancha de la calle México.

El primero de los partidos, tuvo que ser suspendido por la fuerte lluvia que caía a la hora de su realización.

Cuando calmó jugaron los elencos femeninos de Hospital y Macabi venciendo las primeras por la cuenta de 16 a 6.

En primera de ascenso, Urus triunfó sobre Indoamérica por 38 a 21, ratificándose así como el equipo con mayores probabilidades a ganar el ascenso a primera de honor. Se mantiene hasta la fecha como líder absoluto de la categoría.

SE FUNDO UN NUEVO CLUB DEPORTIVO

Un grupo de jóvenes elementos deportistas e intelectuales con el objeto de incrementar el deporte y conseguir un adelanto cultural, han fundado un nuevo club con la denominación de FRATERNIDAD INTELECTUAL DEPORTIVA ATALAYA "F.I.D.A." cuyo primer directorio ha sido elegido y se posesionará hoy a horas 15 y 30 p.m. en su local de la Av. La Bandera (frente al Parque Infantil), en acto especial y que culminará con un baile social. La Directiva la constituyen las siguientes personas:

Presidente Honorario, Sr. José López; Madrina de la Fraternidad, Srta. Angélica Sánchez; Presidente Activo, Sr. Eliseo Llanos C.; Secretario General, Sr. Carlos Mita V.; Secretario de Relaciones, Sr Norberto Guzmán; Secretario de Hacienda, Srta. Sonia Bultrago y Felipe Sandoval; Secretario de Actas, Sr. Artenio Osio; Secretario de Cultura, Srta. Antonia Trujillo; Secretario de Deportes, Sr. Adán Llanos; Secretario de Prensa y Propaganda, Sr. Pastor Portanda, Vocales, señores Alberto Ledezma, Luis Ossio, Luis Campos.

¡Pupila!
MAÑANA SALE
¡Crack!

EL DIARIO DEPORTES
LA PAZ, DOMINGO 14 DE SEPTIEMBRE DE 1952.

Aspectos Reglamentarios

Una incidencia del partido cumplido ayer en el Estadio La Paz, por el Campeonato de Primera División Amateur, entre los representativos de Deportivo Chaco y Municipal, dió lugar a ruidosas protestas de muchos espectadores, por desconocimiento de las reglas que rigen al más popular de los deportes.

El referee concedió un penal a favor del conjunto de Deportivo Municipal. Efectuó el tiro Gadaldi, detuvo a medias el arquero y el mismo Gadaldi volvió a rematar rebotando el balón en un parante, tomando Zanzetenea para convertir. El referee, ajustándose estrictamente a las disposiciones reglamentarias, concedió el tanto. Pero no lo entendieron así algunos jugadores de Deportivo Chaco y un gran sector del público que protestó airadamente. Quienes protestaron, lo hicieron por desconocimiento de la parte reglamentaria o por mala interpretación de las reglas.

Si del tiro penal cumplido por Gadaldi la pelota hubiese rebotado en los postes, entonces el mismo jugador no podía volver a jugar el balón, pues el Reglamento Internacional establece que el jugador que ejecuta un tiro penal o cualquier tiro libre no podrá volver a tomar el balón antes que lo haga otro jugador, contrario o compañero. Pero en el caso que comentamos, después del tiro penal cumplido por Gadaldi el arquero jugó el balón con lo cual habilitó al mencionado zaguero de Deportivo Municipal. Jugada perfectamente legal y un fallo acertado del referee Carrasco.

Deportivo Lanza Amenazado

EQUIPOS	Pj.	Pg.	Pe.	Pp.	Gf.	Gc.	Pts.
1º Lanza	8	5	1	2	17	11	11
2º Municipal	8	4	1	3	17	12	9
2º Chaco	8	3	3	2	18	13	9
4º Ayacucho	8	2	3	3	12	14	7
4º Alianza	8	3	1	4	10	16	7
4º Don Bosco	8	2	3	3	11	19	7
7º Arabe	3	2	1	0	4	2	5
8º Atl. La Paz	9	1	3	5	13	15	5

Alianza dió la Gran Sorpresa al Derrotar al Líder del Campeonato de 1ra. Amateur

Regular número de aficionados concurrió ayer al Estadio La Paz para presenciar los encuentros por el Torneo de Primera División Amateur.

ARABE	0
ATLETICO LA PAZ	0

Controló las acciones el referee Arturo Ortubé, colaborado por los jueces de línea Machicado y Quiroga. Cumplieron bien.

ARABE: Sainz; Raña y Gómez; Américo Rodríguez, Portugal y Saenz; González; Piza Rodríguez; Cappariell, Berrios y Tristán. Alternó Cáceres

ATLETICO LA PAZ: Adrián Gutiérrez; Edmundo Gutiérrez y Fuentes; Rivero, Peredo y Arispe; Oviedo, Reyes Ortiz, La Mancha, R. Paredes y Valdéz. Alternó Ortiz.

Al iniciarse las acciones el juego fué parejo, aunque Atlético La Paz jugó con más firmeza y sobre todo en la segunda etapa dominó, pero gracias a la buena labor desplegada por la defensa albi-roja que dió por el suelo con todos los intentos de la vanguardia de Atlético La Paz. El encuentro terminó empatado sin apertura del score

ALIANZA	2
LANZA	0

Referée: Juvenal Quiroga. Linesmen: Rojas y Machicado. Actuaron con acierto.

Atlético Alianza dió la nota saliente de la tarde futbolística al derrotar a Deportiva Lanza por dos tantos contra cero.

ALIANZA: Ebert; Inga y Salazar; Sequeiros, García y González; Conde, Robles, Rubín de Celis, Bolivar y Cartagena. Alternaron Carreón y González.

LANZA: Villegas; Fernández y Villanueva; Chuquimia, Jiménez y Medrano; Madueño, Sarmiento, Vega, Lazo y Catacora. Alternó Espada.

Goles, en el primer tiempo Conde a los 35'. En la segunda etapa Conde a los 27 minutos.

Ya desde el primer tiempo Alianza controló las acciones y puso en serios apuros a la defensa de Lanza y consiguió sacar ventaja a los 35 minutos por intermedio de su puntero derecho Conde, terminando esta primera mitad del juego con la ventaja parcial de Alianza por un tanto contra cero. En la etapa complementaria el juego siguió el mismo ritmo y hasta ejerció dominio el conjunto vencedor. La vanguardia de Lanza, mostrando desorganización nada pudo hacer ante los defensores de Alianza que se prodigaron a fondo para conjurar algunas situaciones de peligro. A los 27 minutos Conde puso cifras definitivas al encuentro, al conseguir el segundo y último tanto del encuentro que terminó con la justa victoria de Alianza por dos tantos contra cero, dando la sorpresa del día.

MUNICIPAL	3
CHACO	2

Dirigió el encuentro el referee Isaac Carrasco, colaborado por los linesmen M. Tellería y J. Rojas.

MUNICIPAL: López; Bedoya y Gadaldi; Jacobo, La Torre y Zanzetenea; Algarañaz, Canedo, Padilla, Rojas y Pérez; Alternaron A Zanzetenea por Pérez, Francisco Mercado por F Zanzetenea y Ernesto Mercado por Padilla y Oroza por Canedo.

CHACO: Aranda; Vizcarra y Arias; Viera, Machicado y Jiménez; Limón, De la Barra, Oroza, Carreón y Moreno. Alternó Iturri por De la Barra

Goles, en el primer tiempo Oroza a los 12', Padilla a los 21 y Limón a los 43'. En el segundo tiempo Zanzetenea a los 5' y E. Mercado a los 27 minutos.

El gol prematuro de Oroza mantuvo el entusiasmo de los hombres de Chaco, conjunto que terminó la etapa en ventaja. Pero desde que se inició el segundo tiempo fué neto el dominio de los "edilles", sobre todo después del empate alcanzado por Zanzetenea. Mercado cerró el tanteador favorable a Municipal con lo cual se hizo justicia.

ANIVERSARIO DE 14 DE SEPTIEMBRE

Como uno de los números del programa de festejos del aniversario del Club "14 de Septiembre" hoy a las 10 horas en el frontón Soligno, tendrá lugar una competencia de pelota de mano en el que tomarán parte los equipos de 14 de Septiembre, Ballivián y Vicuñas.

En primera categoría, el binomio de 14 de Septiembre formado por Melquiades Antezana y Abel Bennostt enfrentará a Vicuñas, constituído por Luis Ortiz y Jaime Cusicanqui. En guardia de honor, segundo, tercera y cuarta, sus equipos rivalizarán con los de Ballivián, disputándose en los diferentes encuentros valiosos premios.

Deportes Ecuestres

Buenos Aires, 12 (U.P). — El Trofeo "Caupolicán" donado por las fuerzas chilenas para el mejor equipo de tiro, fué ganado por el conjunto del Regimiento 6 de Infantería "General Viamonte" con un total de 2.133 puntos.

La copa "General Osorio" donada por las fuerzas armadas brasileñas, fué ganada también por el Regimiento 6, con 1509 y el mismo equipo se llevó además el trofeo "Teniente General Luis María Campos", donado por los descendientes de aquel militar.

FINAL POR LA COPA PRESIDENTE BUSCH

A las 11 horas de hoy, en los courts del Sucre Tennis Club tendrá lugar la fina del torneo por el trofeo "Presidente Busch" a la que llegaron los destacados tennistas Carlos Sheppard y Raúl Argandoña, luego de derrotar a Humberto Vargas y Roberto Soto respectivamente.

El encuentro definitivo ha despertado gran interés entre los socios del Club de Avenida Busch, por cuanto el desempeño de los dos jugadores a lo largo del torneo, ha sido destacado.

Asimsimo, en la cancha oficial, cumplirán el partido final por la copa "Víctor Alcázar" en singles, Nilo Rosazza y Eduardo Arce.

Nuevos Dirigentes en El "Defensor Ambana"

El Centro "Defensor Ambaná" ha elegido sus nuevas autoridades:

Presidente: Sr. Ernesto Peñaloza. — Vice Presidente: Sr. Abigail Díaz. — Sec. General: Sr. Donato Gemio. — Sec. de Actas: Sr. Raúl Peñaloza. — Sec. de Deportes: Sr. Jaime Jiménez. — Sec. de Hacienda: Sra. Arminda de Peñaloza. — Vocales: Sr. Angel Mantilla y Hugo Bernal.

Este directorio tomará posesión el día de hoy [illegible] del presente a horas 15 y 30 en su local de costumbre, insinuando a todos los socios y socias del Centro presenciar dicho acto.

The Strongest Dispuesto a Evitar Sorpresas

EL LIDER DEL CAMPEONATO PROFESIONAL, DECIDIDO A MANTENER SU PRIVILEGIADA posición en la tabla, enfrentará esta tarde a Ferroviario.—

Un Partido en la Mañana y Dos en la Tarde por el Campeonato Profesional

La jornada profesional de fútbol de hoy comprende tres encuentros de primera división, uno de los cuales se jugará en horas de la mañana.

NORTHERN
vs. BOLIVAR

A las 10.10 de la mañana, se enfrentarán, en partido correspondiente a la primera rueda, los equipos de Bolívar y Northern.

Los cardinales, aún con el amargor de la derrota que les infligiera el elenco celeste, se aprestan a tomarse el desquite y para ello se han preparado durante la semana. Bolívar por su parte, buscará otro triunfo que confirme el repunte que se ha operado en el elenco en la segunda rueda de la competencia, y le dé mayores aspiraciones a colocarse en los primeros lugares de la tabla.

MAESTRANZA
vs. INGAVI

Por la tarde, a las 14.— horas, Maestranza de Viacha e Ingavi ofrecerán de seguro una lucha emocionante. El triunfo que logró el elenco viacheño sobre su rival de hoy en la primera rueda, le dará mayor aliciente para empeñarse en la reeditación de su performance, mientras que Ingavi, temeroso de una sorpresa parecida y con el deseo de mantenerse en su situación actual dentro de la tabla del torneo, entrará a la cancha decidido a entablar una lucha ardua con los provincianos.

THE STRONGEST
vs. FERROVIARIO

El puntero actual del torneo, Strongest, tiene hoy un compromiso aparentemente fácil frente a Ferroviario, cuadro que no ha satisfecho hasta ahora con su rendimiento, pero del que se espera hoy un repunte con la posible inclusión de cuatro nuevos elementos de nacionalidad argentina, en cuyo rendimiento confía el comando de Pura-Pura para rehabilitarse completamente ante su hinchada.

Strongest presentará la misma alineación del último domingo, pero es posible que alterne el jugador Calla, de quien se tiene buenas referencias. Los atigrados, en su afán de conservar su privilegiada situación no escatimarán esfuerzos para lograr los dos puntos en disputa.

UNIVERSIDAD Y MINERVA PROTAGONIZARAN EL FONDO DEL PROGRAMA DE BASKET-BALL

Los dos actuales punteros del campeonato, Ingavi y Universidad, toman parte en el programa de basket ball que se cumplirá hoy por la mañana en la cancha habilitada en los terrenos expropiados para el Coliseo Cerrado, de la calle México.

INGAVI vs.
ATENEO ABAROA

El primero de los encuentros, que está señalado para las 9 horas, pondrá frente a frente a uno de los dos punteros, Ingavi y al "colista" Ateneo Abaroa. Indudablemente que con mayor chance entrará el elenco albo, pero el característico entusiasmo de los ateneistas puede significar bastante peligro para el rival, mucho más si se tiene en cuenta que está ansioso por salir de su difícil situación en la tabla.

G. Y ESGRIMA
vs. NEVADA

El encuentro femenino de las 10 horas estará protagonizado por los quintetos de Gimnasia y Esgrima y Nevada. Las chicas del Estadio han mostrado estar pasando un buen momento en ocasión de su encuentro frente a Ameinst y hoy se aprestan a lograr dos puntos ante su ocasional rival. Nevada, conjunto modesto pero entusiasta, puede ofrecer bastante resistencia a Gimnasia.

UNIVERSIDAD
vs. MINERVA

El otro de los punteros del campeonato de primera, Universidad, tiene difícil compromiso ante Minerva, cuadro que en el actual campeonato viene cumpliendo muy buena actuación. Hoy se verá disminuído por la ausencia de Villalba, eficiente jugador paraguayo que se ha incorporado a sus líneas, por tener éste que jugar fútbol a la misma hora.

Universidad, en su afán de mantener el título logrado el pasado año, se esmerará por salir airoso, pero a fé que tendrá que esforzarse bastante.

PROGRAMA OFICIAL

Hs. 9 Primera Ateneo Abaroa vs. Ingavi. Arbitros: Q. Aguirre — [illegible]baum.

Hs. 10 1ra. Femenino Nevada vs. Gimnasia y Esgrima. Arbitros: Primo Ríos — Germán Arcárraga.

Hs. 11. Primera. Universidad vs. Minerva. Arbitros: M. Lindembaum —Carlos Pozo.

Mesa de control: Apuntador: Guido Roncal. Cronometrista: Jaime Molina. Delegado Comité Técnico: Víctor Hugo Zeballos.

Muy Peligroso

EN RICARDO SANCHEZ CIFRA muchas esperanzas el cuadro de Viacha para su compromiso de hoy ante Ingavi.—

OTRA VICTORIA DE KID GAVILAN

Buenos Aires, 13 (U.P). — En el combate librado esta noche entre el campeón mundial de los welter, Kid Gavilán y el argentino Eduardo K. O. Lausse, ganó el cubano por puntos, luego de haber dado nueva demostración de sus notables condiciones. Lausse ofreció valiente resistencia al campeón.

SU CLUB LO LLAMA

Centro Dep. Nevada.— Se reunirá en Asamblea General el martes 16 a las 18 horas en el local del Centro Taurino (al lado de la Asistencia Pública).

Asociación de Box.— Cita con carácter de urgencia a los delegados de clubes y escuelas afiliados a la reunión de mañana lunes a los 21 horas en Loayz: 356.

Jenaro Sanjinés.— Convoca a sus jugadores para hacerse presentes hoy a las 15 horas en el Estadio de Strongest por tener que cumplir compromiso.

Roberto Zárate en el Gran Premio Nacional

Se dice que estamos en vísperas de la dictación del respectivo decreto supremo que crea el "Gran Premio Nacional" de automovilismo. El paso que da el gobierno del doctor Víctor Paz Estenssoro tendrá, lógicamente, enorme trascendencia para impulsar el automovilismo deportivo en todo el país. El Automóvil Club Boliviano tendrá oportunidad para seguir desarrollando sus actividades con el apoyo del gobierno y repetir anualmente la magna fiesta de nuestro automovilismo.

La Comisión Deportiva Automovilística Nacional adquiere, por su parte, el compromiso moral de fijar las bases de su organización, rigiéndose a las normas internacionales.

Con el "Gran Premio Nacional" el deporte mecánico se incorpora definitivamente al círculo de las manifestaciones internacionales, que año tras año en cada país la atracción de sus públicos adictos. El público del automovilismo boliviano, como ya se ha puesto en evidencia en todas las competencias efectuadas en nuestro país, es numeroso y entusiasta, y sigue con verdadero interés el desarrollo de una carrera.

ROBERTO ZARATE

Ayer, en las oficinas del Automóvil Club Boliviano, se ha inscrito el automovilista Roberto Zárate, que intervino en la carrera La Paz - Puerto Acosta, ida y vuelta y por el premio 1952. Zárate estará acompañado por el copiloto Oscar Antezana, correrá en un coche Ford, modelo 1939, Sedan, que es de su propiedad.

Zárate tiene lista su máquina para la gran carrera y en el curso de estos días partirá al recorrido de prueba de las cinco etapas del "Gran Premio Nacional 1952".

¡Pupila!
MAÑANA SALE
¡Crack!

Es Casi Unánime la Opinión del Deportismo Paceño Pro-Construcción del Coliseo en la Calle México

La Paz, 13 de septiembre de 1952. — Señor Julio Borelli, Jefe Deportivo de EL DIARIO. — Presente. — Muy señor mío:

Cronista deportivo de afición, por muchos años, también por varios años dirigente de la Asociación Departamental de Basket Ball y de la Federación Boliviana de Box, me considero con cierto derecho para opinar sobre lo que se ha venido en denominar la "Cuestión del Coliseo Cerrado". Lo haré en forma muy breve.

Primero — La campaña iniciada tanto tiempo atrás por usted, en las columnas de EL DIARIO, y ahora su irreductible posición para que el coliseo se construya en los terrenos de la calle México, no puede merecer otra cosa que el incondicional aplauso de toda la opinión deportiva local. Tal aplauso significa, por pasiva, la censura de quiénes, sin conocer a fondo la realidad local, pretenden escamotear un legítimo triunfo del pueblo paceño al haber conseguido mediante una movilización integral, la expropiación de dichos terrenos. Siga usted, señor Borelli, adelante, que si las autoridades no quieren hacer una buena obra en esta única oportunidad en la que se les presentan las cosas favorablemente, merecerá usted el agradecimiento de todos los deportistas de La Paz.

Segundo. — Hoy leí la opinión del Dr Hugo Lanza Ordonez. Me parece sensata y acomodada a la situación. Habrá que agregar algo para conocimiento de los que deben solucionar este problema: en EE. UU., con excepción del Madison Square Garden, las llamadas "arenas" para box no tienen capacidad ni para 20 000 personas; la concurrencia normal de público a espectáculos de esa índole es, por otra parte, reducida: apenas se llega a 10 000 espectadores, con las lógicas excepciones. Entonces: a qué pretender un "estadio" —así tendría que denominarse ya— para 15.000? Bien se dice ayer en "El Diario"; el fútbol tiene un promedio normal de 6.000 asistentes dominicales. El público de basketbol y de box es reducido y especial; no requerimos, por ahora, "grandes visionarios" del porvenir; lo que deseamos es que los fondos acumulados se inviertan de inmediato en un local que en ningún caso será pequeño, sino adecuado para las necesidades de la población de La Paz. Ya es hora de que las autoridades se preocupen de dar a las cenicientas del deporte —basketbol y box— lo que merecen.

Tercero — Se entiende que los terrenos de la calle México cubren la superficie necesaria para construir un gran coliseo cerrado. Y se entiende, a la vez, que los terrenos "junto al Teatro al Aire Libre" son también amplios. Pero el sentido común la historia de La Paz, nos están diciendo que en tanto que los terrenos de la calle México son sólidos, los otros están en la zona "negra" de La Paz. No se olvide que una cosa es haber construído una edificación ligera como el Teatro, y otra, muy distinta, el pretender hacer una estructura de cemento armado que deba soportar un gran techo y, además, con los deseos de nuestros visionarios, "15.000 espectadores" Es seguro que con o sin ingenieros, la estabilidad de los terrenos que ahora se pretende utilizar será siempre la misma, esto es, débil.

Cuarto. — Playas de estacionamiento? Vamos; acaso no se ha señalado hasta el cansancio que sobran el Prado, la Plaza del Estudiante, las calles México y Cañada Strongest y la Plaza Sucre? Cuando hicimos el "Luna Park" hubo problema de estacionamiento? O por ventura se piensa que los "15.000 espectadores" han de concurrir con sus 15.000 automóviles?

Quinto. — Se debe aplaudir todo intento de trabajo, aunque quede en intento. Pero más aplaudiremos si se hacen realizaciones efectivas. Muchos años ha que no vemos nada bueno; delegaciones boxísticas y basketbolísticas de prestigio han dejado el país burlándose de nuestro famoso "Luna Park" — triste y vergonzoso remedo del famoso berlinés — y del actual "gran" estadio de basketbol. El Sr. Saravia, que en sus tiempos fuera un buen futbolista y por tanto que alienta la misma emoción de quienes amamos las cosas del deporte, debe pensar un poco más, y ver que utilizando el dinero que tiene ahora acumulado, puede construr, en la calle México, un magnífico Coliseo Cerrado. La placa recordatoria del caso marcaría indelebleblemente su meritoria labor. En cambio, si quiere iniciar estudios, es seguro que nos quedaremos por otro largo tiempo sin coliseo. Nuestro país es el país de los problemas: el problema de la coca, el problema de los zapatos que chillan al caminar, el problema de las autoridades deportivas, etc., etc. Por favor, no hagamos uno más; no agreguemos un nuevo problema, no convirtamos un ex-problema (solucionado satisfactoriamente) de nuevo en problema: "el problema de los terrenos de la calle México cuya substitución se desea hacer para utilizar los terrenos del Río Choqueyapu". Así nos habremos hecho de un nuevo problema: el problema de resolver esta larga frase, y luego de otro: solucionar el "problema de por qué no tuvimos coliseo cerrado". Porque, al paso que vamos, es seguro que nos quedaremos sin terrenos de la calle México, sin coliseo junto al teatro al aire libre, y sin plata, porque como sigan las cosas así, los 30 o los 40 millones reservados habrán desaparecido, quiero decir, habrán perdido todo su poder adquisitivo.

Señor Borelli: de nuevo, mis felicitaciones por su valiosa campaña; por su obra efectiva de extranjero que aquerenciado en tierra ajena, hace más obra por el país que el cobija que muchos que somos bolivianos pero que parecemos enemigos de nuestra tierra.

Lo saluda con toda atención.

JUAN ANDINO

MINOBRAS PUBLICAS RENOVO DIRECTORIO

El Club Deportivo Minobras-públicas, que reune en su seno a todos los elementos deportivos de esa importante rama del Estado, en Asamblea General realizada en fecha 9 del corriente mes, ha elegido su Directorio que regirá sus destinos en el período de 1952 - 1953, cuya constitución es la siguiente:

Presidente: Sr. Jorge Rosales Morató — Vicepresidente: Sr. Humberto Soto Saracho. — Sec. General: Sr. René Sanjinés Lanza. — Sec. de Hacienda: Sr. Donato Claros Zarco. — Sec. de Relaciones: Sr. Augusto Ibáñez. — Sec. de Actas: Sr. Jorge Ramos Salinas. — Secretario de Prensa y Propaganda: Sr. Armando Castillo de la Quintana. — Sec. de Deportes: Sr Carlos Lima. — Vocales: Sres Lucio Gallardo Gallardo, Víctor Hernani Bernal. — Delegados: Sr. Eduardo Gutiérrez Heredia, (Titular); Sr. René Sanjinés Lanza (Suplente).

Procedimiento Arbitral

fracasada en todo o en parte la conciliación —manda un artículo de la Ley del Trabajo— el conflicto se llevará ante el Tribunal Arbitral. Se compone de un miembro nombrado por cada lado y lo preside un funcionario del ministerio del ramo

Generalmente la conciliación fracasa "en todo". Lo de "en parte", está demás. Felices —de cien dos— las causas obrero-patronales que concluyen con un "cordial" avenimiento, lo que es menos que imposible, sobre todo cuanto existe pugna de intereses económicos entre el bolsillo del empleador y el apetito del dependiente, protegido por dos opiniones contra una del negocio demandado.

Con frecuencia los acontecimientos se desarrollan de este modo, simple y sencillo.

—En este Pliego de Peticiones —indica el presidente del Tribunal— figura un aumento y reajuste de sueldos, viable por el alza del costo de vida que no debemos atribuir a negligencia en el celo de las autoridades que persiguen a los especuladores día y noche, sin pestañear, sino a los tres grandes magnantes del estaño, cuyos apellidos, por populares, omito nombrar. Pero como no viene al caso analizar las circunstancias que justifican la nacionalización de las minas, considero ecuánime aprobar el aumento, sobre tablas, en el por ciento solicitado. Sin embargo, me gustaría apreciar el criterio de ustedes, señores árbitros.

—Yo estoy de acuerdo con la procedencia del aumento.

—Yo no, —observa el de la parte demendada. Significa un sacrificio y la ruina de mis representados.

—No creo, —arguye el presidente. Ese es cuento viejo y gastado.

—Es una amenaza patronal? —interroga el otro árbitro.

—La firma se desenvuelve a pérdida.

Tampoco creo. ¿Cómo le consta? La "rosca" mezquina su dinero.

—El estado financiero que tengo a mano es evidente. Arroja déficit. Pido comprobar su exactitud.

—Sería perder tiempo. Nada aquí de sumar, restar, multiplicar y dividir. Además, estas operaciones aritméticas embrollan los litigios arbitrales, que es a lo único que conducen. Se vota el aumento. Aprobando el aumento. Y así expedido el laudo por mayoría de votos, menos el de la cligarquía, cúmplase.

Este es en síntesis el facilísimo procedimiento que antecede a las decisiones de los tribunales de arbitraje.

Dr. Adolfo Peredo Saavedra

MEDICO - CIRUJANO
Cirugia General Obstetricia y Ginecologia Atención Pre-natal — Consultorio: Loayza Nº 19. Of Nº 5 Horas 10 a 12 Telf 4733

No se Produjo Desfalco en la Caja del Seguro Social

Afirman en un comunicado los Directores y ex-Directores de esa entidad :: Consideran Calumniosas las Imputaciones del ex-Gerente.—

A objeto de aclarar la denuncia que cursa en los estrados judiciales contra personeros de la Caja Nacional del Seguro Social, sobre supuestos desfalcos y malversaciones, interpuesta por el ex-gerente de la misma, señor Luis Peñaloza, se emitió ayer el siguiente comunicado por los sindicados:

Ante las calumniosas imputaciones contenidas en la denuncia formulada por el Gerente de la Caja Nacional de Seguro Social, Sr. LUIS PEÑALOZA, los que suscriben hacen constar a la opinión pública, lo siguiente:

1o. — Es completamente infundada y malévola la imputación de que se hubiera producido desfalco en la Caja Nacional de Seguro Social, ni lesionado en modo alguno os intereses de los trabajadores, por cuanto la política social de esta Institución, ha sido de invariable honestidad y protección a las clases asaladas a las que amparaba con el beneficio del Seguro.

2o. — Acerca del reconocimiento del Beneficio de Pulpería Barata, como parte del salario para los efectos del pago de indemnizaciones por riesgos profesionales, que se refiere la Ley de 21 de diciembre de 1948, y el D. S. de 13 de abril de 1949 hace constar lo siguiente:

a). — Según se desprende de los documentos que cursan en los archivos de la Caja, ésta Institucion llevó a efecto una encuesta entre las Empresas aseguradas, pidiéndoles una información sobre sus sistemas de Pulpera Barata, cuyo resultado fué unanime en sentido de que dicho régimen había sido abolido.

b). — No obstante dichas respuestas, la Caja ordeno a su Actuario Matemático, que formulara las normas de avaluación de este beneficio, para su cómputo en salario efectivo, en cumplimiento del articulo 13 del referido Decreto Supremo de abril de 1949, que dice:

"La avaluación de Pulpería " Barata en términos de sala- " rio efectivo, se sujetará a las " normas que CON APROBA- " CION SUPREMA, dicte la Ca- " ja Nacional de Seguro So- " cial".

c). — El Actuario Matemático elevó al Directorio dichas normas, en fecha 29 de diciembre de 1949 y este las presentó a conocimiento del Ministerio de Trabajo y Previsión Social, para que previo estudio de las mismas, se ponga en vigencia el método aconsejado por el referido funcionario, que fué aprobado oportunamente por el Directorio. El Despacho del Trabajo con estos antecedentes dictó el Decreto Supremo de 2 de marzo, de 1950, cuyo artículo único dice:

"Modifcase el Artículo 13 del Decreto Supremo de 19 de abril de 1949, el que deberá quedar redactado en los siguientes términos:

"Art. 13. — La avaluación del beneficio de "Pulpería Barata" en términos de salario efectivo se sujetará a las normas que con aprobación Suprema, dicte el Ministerio del Trabajo y Previsión Social, mediante su DEPARTAMENTO TECNICO, tomando en cuenta los métodos de racionamiento prevaleciente en cada Empresa y la proporción del pueblo o salario normalmente afectada a la compra de los artículos vendidos en Pulpería".

3o. — El Directorio de la Caja en vista de este DECRETO y mientras el Departamento Tecnico del Ministerio del Trabajo realice los estudios a que se refiere el citado Decreto de 2 de marzo de 1950, con el deseo de otorgar una adecuada protección a los Obreros asegurados y para evitar la prescripción de sus derechos, resolvió por unanimidad que las Empresas pagarán directamente las diferencias ASUMIENDO LA RESPONSABILIDAD CONSIGUIENTE y garantizando este procedimiento en beneficio del obrero con una cláusula adicional en los finiquitos de pago de indemnizaciones, a base de la cual las Empresas se obligan a reconocer este beneficio que hubieran mantenido antes de su abolición, advirtiendo que a la fecha de la Ley de 21 de diciembre de 1948, LA GENERALIDAD DE LAS EMPRESAS HABIAN SUPRIMIDO EL SISTEMA DE PULPERIA BARATA, y su obligación se remontaba a años anteriores.

4o. — En ejecución de la resolución del Directorio, TODAS LAS EMPRESAS que tenían sistema de Pulpería Barata, han pagado los reintegros correspondientes, SIN QUE SE HUBIERAN FORMULADO DEMANDAS CONTENCIOSAS POR PARTE DE LOS ASEGURADOS, lo que significa que los obreros no han sido perjudicados en sus intereses.

5o. — Es completamente falso que la Caja pagó los reintegros POR DETERMINACIONES DE LAS AUTORIDADES DEL TRABAJO, en lo que se refiere a Pulpería Barata y tampoco es evidente que aquella hubiera sufragado estos reintegros con otros recursos, puesto que, mientras que el Ministerio del Trabajo estableciera las normas de avaluación para el pago de las diferencias de Pulpería Barata, la relación para cubrir estos beneficios era directa entre Empresas y Obreros, con plena garantía para estos últimos.

6o. — Por las anteriores aclaraciones, se deduce plenamente que no procede acción alguna, teniendo en cuenta que el Directorio de la Caja de Seguro Social, ha demostrado en todos sus actos, un alto sentido de responsabilidad en la conducción de los sagrados intereses de sus asegurados.

La Paz, 12 de septiembre de 1952.

(Fdo). — Néstor Oropeza. — Arturo Taborga. — Genaro Mariaca. — Pio Goitia Nava. — Luis Burgos. — Felipe Ortiz. — Hernán Calderón V.

Sanción por Especular En la Venta de Carne

La Intendencia Municipal ha sancionado a Gregorio Choque, con detención carcelaria por haber sido sorprendido en delito flagrante de especulación en el peso de la venta de carne. El control y vigilancia de los funcionarios municipales viene intensificando su acción contra los comerciantes inescrupulosos que negocian con el hambre del pueblo. Las multas y sanciones se aplicarán hasta los últimos extremos, a fin de poner atajo al desmedido lucro

SE EVITO EL PARO DE LABORES DE PANIFICADORES

Ayer, los funcionarios del Departamento de Industria Municipal, evitaron que los trabajadores del gremio de panificadores, suspendieran sus labores, con motivo de la fiesta religiosa del patrono de los panaderos.

ENTORPECIMIENTO EN LA ENTREGA DE HARINA

Debido al racionamiento de energía eléctrica impuesto por la Bolivian Power, se ha entorpecido en parte la entrega normal de harina a los panaderos, que efectúa la molinera Saci y Cia. Esta deficiencia, en el servicio, se subsanará hasta fin de mes en curso.

DEVOLUCION DE FIANZA

De conformidad a la Resolución Municipal de 8 del presente mes, se ha instruído a la Recaudación del Tesoro de la H. Alcaldía, cancele al Sr. Jaime Mejías Portugal, ex funcionario Municipal, la suma de trece mil seiscientos cuarentitres 00/100 bolivianos, sumas descontadas de sus haberes como fianza por el cargo que desempeñaba en la Policía Urbana.

SANCIONADOS POR ESPECULACION EN EL PESO DEL PAN

Por infracciones cometidas en el peso del pan, se ha multado a los siguientes panificadores: Emma de Clavijo con Bs. 1.000, calle Pasos Kanki s|n.; a Alberto Higa con Bs. 1.500, calle Cristo Valle No. 127; a José Cortas con Bs. 2.500, Avenida Bandera, final s|n.; y a Felix Larrea con Bs. 700.— calle Cristo Valle No. 73

Productos **Kodak**

ALMACENES ASTORIA

CALLE POTOSI 263 — LA PAZ - BOLIVIA

"EXPRINTER" nuevamente invita a usted a su excursión a Rurrenabaque, Departamento del Beni. Viaje de extraordinaria belleza en alas del Lloyd Aéreo Boliviano.

Visita a la tribu salvaje "Los Chamas". Navegación sobre las aguas del río Beni. Un día entero en las selvas del Oriente.

Informaciones y datos en nuestra oficina de la Avenida CAMACHO, Edificio Krsul.

EXPRINTER

LO MEJOR QUE HAY ES,

CANADA DRY

SPUR (a base de cola)

TOME Spur

NARANJADA (a base de fruta)

LIMONADA (a base de fruta)

AGUA MINERAL (tipo Apolinaris)

Club SODA (para mezcla con otras bebidas)

Ginger ALE - el champagne de los Ginger Ales

PRUEBELAS Y QUEDARA ENCANTADO!!!

EMBOTELLADORES EXCLUSIVOS PARA BOLIVIA

CERVECERIA BOLIVIANA NACIONAL S. A.

Itinerario Italmar

Génova-Baires

Augustus	4/9
Julio César	16/9
Toscanelli	28/9

Baires-Génova

Usodimare	1/9
Conte Grande	8/9
Augustus	23/9

Arica al Sur

Marco Polo	6/9
Vespucci	8/10
Usodimare	27/10

Arica al Norte

Toscanelli	28/8
Marco Polo	18/9
Vespucci	18/10

Conexión marítima y aérea en la Zona del Canal, para: New York, New Orleans, Los Angeles, San Francisco, Saettle y Vancouver.

Conexión en Génova para: Pireo, Haifa, Beirut, Africa, India, Australia, China.

Pasajes y carga en la Agencia Italmar de:

ARTURO BONINO

Av. M. Santa Cruz 285.

Casilla 930 — Tel. 2228.

AMERICAN-Standard

First in heating ... first in plumbing

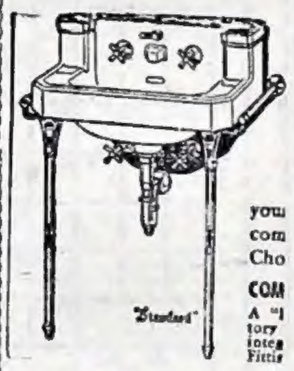

Los hermosos modelos "Standard en colores o en blanco combinan calidad insuperable con perfección de diseño.

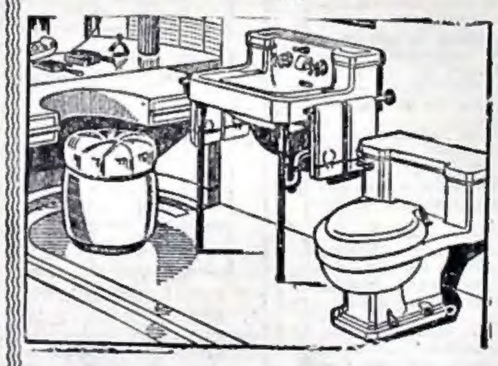

PIDA "STANDARD"

Y TENDRA LO MEJOR

Representante exclusivo para Bolivia:

FRED M. SAMOJE

Casilla 707. Teléfono 2961

LA PAZ.

EL DIARIO

TELEFONOS 2103 y 2563. OFICINAS CALLE LOAYZA Nº 20. CAJON POSTAL Nº 5

SUSCRIPCIONES

LAS NUEVAS TARIFAS PARA SUSCRIPCIONES DESDE 19 DE MAYO DE 1951.

	3 meses.	½ año.	1 año
CIUDAD	Bs. 412.50	825.—	1.650
INTERIOR	" 437.55	875.10	1.750
EXTERIOR	" 462.45	924.90	1.850

CASAS Y TERRENOS

se vende

A precio de ocasión vendo sobre Av. Tejada Sorzano casa dos departamentos construcción con amplio terreno, cercado. Acepto permuta con negocio abarrotes Ref.: Illampu 639 García. 6911

399

CASA en Villa Pabón, por motivo de viaje se vende, precio de absoluta ocasión, dos tiendas y dependencias. Tratar señor Peñaloza Edificio Iglesias 3er. piso Of. 6. 10911

COMERCIAL LOAYZA. — Plaza Murillo 413 Tel. 3012. Vende lindo lote de terreno en Calconi a Bs. 450.— el metro cuadrado. 4914

COMERCIAL LOAYZA. — Plaza Murillo 413. Vende lindo lote de terreno con planos aprobados con cimientos a Bs. 700.— el metro cuadrado en Calconi. 4914

COMERCIAL LOAYZA. — Plaza Murillo 413. Vende hermosos lotes de terreno Villa Copacabana y Villa San Antonio desde Bs. 300.— el metro, verdadera ocasión. 4914

COMERCIAL LOAYZA. — Plaza Murillo 413. Vendo linda casa tres amplios departamentos, superficie 600 metros, horno de panificación en pleno funcionamiento con cupo situada a una cuadra de la Fábrica de Calzados García por solo Bs. 3.200.000.— 4914

COMERCIAL LOAYZA. — Plaza Murillo 413. Vende lindo lote de terreno en Miraflores, sobre calle pavimentada con 12 a 16 metros de frontis a media cuadra del Parque Triangular. 4914

COMERCIAL LOAYZA. — Plaza Murillo 413. Vende lindo lote de terreno Av. Brasil en esquina de 256 metros cuadrados, precio de ocasión Tel. 3012. 4914

COMERCIAL LOAYZA. — Plaza Murillo 413. Vende hermoso lote de terreno Villa Victoria, zona Muñaypata a Bs. 250.— el metro. Son 200 metros cuadrados. 4014

COMERCIAL LOAYZA. — Plaza Murillo 413. Vende lote de terreno en calle Chacaltaya con facilidades de pago, entrega inmediata. 4914

OFICINA HINOJOSA. — Vende una casa en la calle Bolivar por Bs. 610.000.— 3914

OFICINA HINOJOSA. — Vende un hermoso chalet, en Obrajes, cerca de la Av. Hernando Siles. Mercado 315. 3914

OFICINA HINOJOSA. — Vende una casa en San Pedro de 2 departamentos, cerca del colectivo 9 están vacias Mercado 315. 3914

OFICINA HINOJOSA. — Vende una casa cerca de la Av. Montes calle [illegible] de 2 departamentos, 1 tienda. Mercado 315. 3914

OFICINA HINOJOSA. — Vende 2 lotes de terreno en la calle Sucre cerca del Parque Riosinho Mercado 315. 3914

OFICINA HINOJOSA. — Vende 2.000 metros en Villa Copacabana Mercado 315. 3914

OFICINA HINOJOSA. — Vende lote de terreno en la Av. 20 de Octubre Sopocachi Bs. 250.000.— Mercado 315. 3914

OFICINA HINOJOSA. — Vende una casa en Av. Tejada Sorzano de 2 departamentos y 3 almacenes, reconoce deuda. construcción nueva, pasa colecsivo. Mercado 315. 3914

OFICINA HINOJOSA. — Vende una finca de Altiplano en Pucarani, tiene ganado vacuno, casa de hacienda 800 hectáreas, agua abundante, ahijaderos. 2 horas de viaje en auto, hasta la misma finca. Mercado 315. 3914

OFICINA HINOJOSA. — Vende una casa en la Av. Mariscal Santa Cruz de 2 departamentos y varias habitaciones reconoce deuda Mercado 315. 3914

EN VENTA chalet en Obrajes, con árboles frutales, una cuadra Av. Zalles. Finca de renta en orillas Lago Titicaca, una hora viaje. Terrenos LA FLORIDA hermoso clima. Ref.: Sr. Guzmán. 20 de Octubre 218. Tel. 3713. horas oficina. 3912

OFICINA HINOJOSA. — Vende lote de 400 metros Villa Copacabana. Mercado 315. 3914

OFICINA HINOJOSA. — Vende un chalet en Sopocachi cerca de la Av. Victor Sanjinés Bs. 1.300.000. reconoce deuda. Mercado 315. 3914

OFERTAS J. MESA. Magnifico lote de 300 metros cuadrados a cuatro cuadras de la Plaza Murillo y sobre avenida Tejada Sorzano, ofrecemos en venta. Detalles en Comercio 420 Oficina 9 P827

OFERTAS J. MESA. — Apresúrese y adquiera un lote de terreno en la "Gran Urbanización las Delicias" ubicada en la mejor zona de Miraflores y a solo diez minutos de la Plaza Murillo Concedemos facilidades de pago Colectivos Nos. 4 y 10 le dejan en la misma Urbanización. Planos y otros detalles en Comercio 420 Oficina Nº 9 P610

SE vende casa de cuatro departamentos, sobre mil metros cuadrados en Av. Perú, apta para fábrica, hotel o casa de renta. Ref.: tel. 4947. 799

SE vende casa nueva en Sopocachi Ref.: Ecuador 699. 8911

TERRENO en El Alto, con derecho a tener su pila de agua se venden con facilidades de pago Ref. Av. Manco Kapac 346. 2913

TERRENOS en venta, céntrico, pequeño en Federico Zuazo 141 (al lado del 145) de 135 metros cuadrados. Ocasión Ref. tel. 6058. 3913

VENDO casa moderna Miraflores amplio departamento completamente nuevo por solo Bs. 2.300.000. reconoce crédito, Comercial Loayza Plaza Murillo 413. 4914

VENDO casa cinco habitaciones, tienda, dependencias, terreno para ampliación en Av. República, calle 18 Ref.: Tel. 3742 de 8 a 10 y 17 a 19. 4914

se compra

COMERCIAL LOAYZA. — Plaza Murillo 413. Necesita comprar casas y terrenos cualquier sitio de la ciudad, pagando al contado. 4914

COMERCIAL LOAYZA. — Plaza Murillo 413 Tel. 3012. Compra terreno por Miraflores, Sopocachi, San Pedro y cualquier otra zona, trámite rápido, comisión mínima. 4914

OFICINA HINOJOSA. — Compra una casa en región San Pedro por Bs. 2.000.000.— Mercado 315. 3914

OFICINA HINOJOSA. — Compra en Cochabamba casa de 2 departamentos por Bs. 2.000.000.— Mercado 315. 3914

CAMPOS Y HACIENDAS

se vende

HERMOSA propiedad vendo en Obrajes, casa nueva, árboles frutales, a una cuadra de la Av. Zalles Ref.: 20 de Octubre 218. tel. 3714. 3911

CASAS y Departamentos

se alquila

ALQUILO departamento independiente en final Landaeta Ref.: Raúl Zabala 64. 3914

ALQUILO departamento sin terminar, ver Cuba Nº 2 Miraflores de 13 a 14 Ref.: Plaza Murillo 264. 10910

CASITA independiente con jardín, dependencias, se alquila. en Av. Agustín Aspiazu 412. Ref. en la misma casa, cerca Colegio Alemán. 4913

EN OBRAJES alquilo departamento. Avenida Zalles No. 78. 3912

OFICINA HINOJOSA. — Alquila departamento en la Av. General Lanza está amueblada, tiene teléfono y garage. Mercado 315. 3914

OFICINA HINOJOSA. — Alquila departamento en la calle Landaeta. Mercado 315. 3914

SE alquila pequeño departamento en Sopocachi. Ref.: tel. 2607. 2913

se busca

DEPARTAMENTO lugar céntrico necesitamos Adler Comercio 407 Of. 5 (Radios). 4911

MATRIMONIO jóven, necesita alquilar casita pequeña o departamento, mejor con garage Ref. tel. 4993. 2913

PIEZAS con o sin muebles

se alquila

ALQUILO en casa residencial de Sopocachi, pieza amueblada con baño caliente y desayuno, se prefiere matrimonio extranjero o señora sola. Belisario Salinas Nº 5 esq. Capitán Ravelo. 4911

ALQUILO pieza amueblada en José Carrasco esquina Cuba 17. 8913

ALQUILO pieza amueblada. Claudio Sanjinés 133. 8914

ALQUILO habitación amueblada, persona sola con baño. Teléfono 4336. 5912

EN alquiler dos habitaciones y cocina en Salsqueiro 227. 3913

SE ALQUILA una habitacion amueblada para dos personas, con baño independiente. Referencias: Plaza Abaroa 158. 3912

SE alquila una habitación amueblada Fernando Guachalla 176. 599

Se busca.—

SE alquila habitación amueblada en casa honorable. Servicio sanitario independiente Agustín Aspiazu 379. 2914

SEÑORA Alemana busca una pieza con muebles, sin pensión, Ref.: este diario A. P. (carta). 2913

HOTELES Y CASAS DE pensión

PENSION de familia atiende pensionitas y se envian viandas a domicilio. calle Cisneros Nº 5 esq Dias Romero. 1097

SE alquila dos piezas con o sin pensión a matrimonio solo o personas honorables. Se atiende pensionistas. Jorge Sáenz 87 (antes Ramón de Alava Miraflores). 5910

Academias. Inst.. Profesores

PREPARARSE para exámenes. Cursos libres: Inglés, aritmética, gramática etc. Compre poligrafiados de acuerdo programas. Instituto "Centenario" Colombia 52. 3911

INSCRIPCIONES para diferentes cursos Secretaria. Ver prospectos. Colombia 52. 5911

OPERACIONES de crédito: permutas, prst. e hipotecas

COMERCIAL LOAYZA. — Plaza Murillo 413. Ofrece en contrato anticrético departamento cuatro habitaciones, hall, baño, cocina y sus dependencias en Av. Iturralde por solo Bs. 150.000.— Entrega inmediata. 4914

COMERCIAL LOAYZA. — Plaza Murillo 413. Ofrece en contrato anticrético amplio departamento de 6 habitaciones, terraza amplia y sus dependencias por Bs. 300.000.— situada a una cuadra de la Fábrica de Calzados García. 4914

COMERCIAL LOAYZA. — Plaza Murillo 413. Necesita personas que deseen prestar dinero en primera hipoteca buen interés, garantía, reserva. 4914

COMERCIAL LOAYZA. — Plaza Murillo 413. Necesita personas que deseen prestar dinero sobre prendas buen interés, garantía, reserva. 4914

COMERCIAL LOAYZA. — Plaza Murillo 413. Ofrece dinero hipotecas y prendas interés reducido, trámite al momento, se tramitan titulos en 24 horas, seriedad, garantía, reserva, confianza en sus operaciones. 4914

COMERCIAL LOAYZA. — Plaza Murillo 413. Tel. 3012. Necesita departamento en contrato anticrético. cualquier zona, doy Bs. 100.000. 200.000.— 300.000.— 400.000.— trámite rápido 4914

COMERCIAL LOAYZA. — Plaza Murillo 413. Necesita habitaciones en contrato anticrético, cualquier zona doy Bs. 20.000.— 40.000.— 60.000 80.000.— 100.000.— trámite rápido, seriedad, garantía 4914

DOY en anticresis una tienda Ref.: calle Laja Nº 189. 3913

OPORTUNIDAD, permutase extensa propiedad por camión nuevo. Orkojahuira, Villa San Antonio, ofertas: Av. Montes 754. 4914

OFICINA HINOJOSA. — Ofrece 3 habitaciones, cocina pequeña, patio Bs. 150.000.— en contrato anticrético. Mercado 315. 3914

OFICINA HINOJOSA. — Ofrece en primera hipoteca Bs. 800.000.— 700.000.— 600.000.— 300.000.— 250.000. 200.000.— 150.000.— 100.000.— 80.000 50.000.— trámite pocas horas. Mercado 315. 3914

OFICINA HINOJOSA. — Ofrece un departamento en contrato anticrético, región San Pedro, está vacio, por Bs. 320.000.— Mercado 315. 3914

OFICINA HINOJOSA. — Ofrece un departamento en contrato anticrético en Miraflores tiene living, comedor, baño, comador, cocina, pequeño patio por Bs. 220.000.—

OFICINA HINOJOSA.— En primera hipoteca Bs. 200.000.— 300.000.— Mercado 315. 3911

OFICINA HINOJOSA. — Ofrece departamento en contrato anticrético por Bs. 220.000.— Mercado 315 3911

NEGOCIOS, compra - venta

ZAPATERIA "Gloria" recibe composturas de toda clase, Entrega rápida, calle Bueno 233. 1914

AGENCIAS

"AHORA" vende terrenos en El Alto con facilidades, comisiones, consignaciones en general. "Comercial Ahora" Yungas 67. (Librería). 4914

INTERBOLIVIANA (Bolsa de Comercio) Loayza 53. Se encarga de distribuir cualquier producto. Ofrecemos amplias garantías. 4913

INTERBOLIVIANA (Bolsa de Comercio). Loayza 53. Compramos lotes de mercaderías y anticipamos dinero sobre mercaderías en consignación. 4913

INTERBOLIVIANA (Bolsa de Comercio) Casilla Correo 630. Para sus compras o encargos desde cualquier punto de la República. Por pequeño que sean. Ofrecemos amplias garantías. 4913

INTERBOLIVIANA (Bolsa de Comercio) Loayza 53. Se encarga de vender, comprar, permutar establecimientos industriales en general por pequeños que sean. 4913

INTERBOLIVIANA (Bolsa de Comercio) Casilla Correo 630. Deseamos relacionarnos con Agencias Comerciales en el interior de la República. 4913

INTERBOLIVIANA (Bolsa de Comercio) Loayza 53. Se encarga de la compra y venta de valores en general. 4913

AVISOS DIVERSOS Y DE interés general

ARBOLITOS de ceresó chileno y cirhuelos vendo. Obrajes 16 de Julio Nº 137. 4911

COMPRO pesos Argentinos tel. 5391 Por las mañanas. 4910

DE ocasión se vende un coche para niño. Radio "Sparton" etc. Landaeta 48, bajos. 1914

EN venta cocina Coleman a gasolina con 4 hornillas y horno en buen estado de funcionamiento Ref. Av. 6 de Agosto 845. 3914

HARINA de todo grano, café, se muele directamente para interesados. Av. Saavedra 630 tel. 4464. Casilla 724 10911

VAVADEROS de oro, Cusanaco Palca, alquilo Sr. Jaime Tamayo Ref.: Loayza 84. 1099

SE vende alambique para destilación alcohol. Ref.: Av. Ecuador Nº 958 3er. piso. 7911

TRABAJAMOS fundas para livings y toda clase de muebles. Frias 208. 6911

VENDO balanza "Fairbanks" plataforma nueva. Yanacocha 774. 2914

VENDO máquinas fotográficas, catres, muebles, varios, calamina nueva. Ref.: Jiménez 521. 5913

VENDO lana lavada para colchones, tunta, tres urados, mesa para carpintero. Av. 16 de Julio 118. 6913

VENDO tubos de bronce de dos pulgadas para calderos, una fragua, tres baños, un lote de pernos, una llanta 600 x 16. Ref.: Coroico Nº 279. 5913

VENDO ocasión refrijerador nuevo piez marca General Eléctric en buenas condiciones, Illimani 49.

VENDO latas vacias Ref.: Hirsch. Colón 132. 6910

EMPLEADOS de comercio

NECESITO señorita para tienda. Casa Derby, calle Ingavi edificio Iglesias. 2913

SE necesita una vendedora hábil y jóven con buenas referencias, presentarse el dia lunes, Casa Carlton, calle Loayza Nº 155. 1914

EN fábrica de carteras se necesita un buen maquinista, se paga bien y medio oficiales para la misma calle Mercado 454. 699

OFICIOS DIVERSOS

NECESITO operario carpintero tapicero. Pichincha 571, pieza 1. 699

NECESITO operarias prácticas para costura. Ref.: calle Colombia Nº 176 (altos.) 4911

NECESITO un chico para trabajo liviano. Graneros 123. 4910

NECESITO sastre, para señora G. Sanjinés 369 2º patio altos. 5914

NECESITO sastres vestoneros pago bien. Oruro 69. 5914

NECESITO albañil. Sagárnaga 489. 1914

NECESITO sastres especialistas para impermeables, chamarras. Frankestein, calle Yungas 276. Almacén. 3914

NECESITO buena bordadora a mano. Salón "Laura" Landaeta 38 altos. 2913

NECESITO costurera a domicilio para camisas sport de niños Av. Ecuador 483. Frente Instituto Americano. 2913

OPERARIOS sastres y ayudantes para obra fina se necesita Casa "Lora" Yanacocha 742. 1592

REFLEJOS de Paris, precisa operarios y aprendiz para trajes y abrigos de damas. Murillo 218. 2923

SE preciza operarios vestoneros, dirigirse a la Sastreria Mendizábal. Sucre 667. 2914

SE necesitan dos chicas, una para coser a máquina y otra para bordar. Figueroa 508. 2914

SASTRERIA Torrejón, necesita operarios vestoneros. Comercio 138 altos al lado Policía Central. 3914

SE necesita ojalera con buenas recomendaciones y práctica. Camisería "Pinkus" Landaeta 48. 1914

SE NECESITA pantaloneros a domicilio por docenas y saquero competente a máquina de motor. Fábrica de confecciones para caballeros. Calle Junin 675, altos. 3912

SE ofrece portero o encargado extranjero para casa de departamentos. Tratar Hnos. Bolivián 157 (San Pedro). 6911

SE necesita chicas ayudantes de modista Beni 160. 3913

SE necesita operarios para modista Beni 160. 3913

SE necesita operarios sastres. Ayacucho Nº 319. Casa Atlántida. 7913

SASTRERIA de modas necesita sastre, operarios y ayudantes. calle Tarija 122. 3913

SE necesita saqueros a domicilio, chico y chica que entienda de sastreria Fábrica de confecciones para caballeros. Indaburu 249 (altos). 4911

SE necesita sastres para chamarras. Casa Sport. Mercado 34. 4911

SE necesita soladores para calzado fino de hombre y de mujer. Presentarse con muestra. trabajo permanente Yanacocha 560. 23830

TAPICEROS necesito. Ayudantes 20 de Octubre 650. 4911

TALLER Maxandre, necesita operarios carpinteros. Calle Juan Granier Nº 856. Garita de Lima. 29824

ZAPATERIA necesita un composturero, calle Batallón Sucre 167. 4912

SERVICIO DOMESTICO

Solicitado.—

FAMILIA extranjera, busca buena sirvienta con recomendaciones. Avenida Villazón 451. Planta baja izquierda. 3912

NECESITO sirvienta. Av. Argentina 16, 1er. piso. Miraflores. 3912

NECESITO planchadoras y cuellera para camisas a domicilio, calle Coroico 92. 3914

NECESITO soladores de obra nueva y un composturero. Zapatería Sopocachi Av. Ecuador 618. 5914

PARA familia extranjera se necesita sirvienta, con cama adentro. Presentarse con certificados. Calle Colombia No. 131. 3912

PORTERIA, se necesita matrimonio para portero; habitación. luz. Ref. Bufete Pinto. 1095

SE necesita una sirvienta para familia extranjera, con buenas recomendaciones. Cama adentro Av. Arce 800 1er. piso, 1º puerta. 2914

SE necesita sirvienta. Sánchez Lima 1231. 4913

SE necesita operarios y ayudantes para abrigos de señora, Jenaro Sanjinés 341 2º patio. 2914

SE necesita una sirvienta cama adentro entendida de cocina. Pichincha 617. 3917

SIRVIENTA que sepa cocinar, cama adentro con recomendaciones. buen sueldo. Burgos 32 Miraflores. Primer cambio. 3913

SE necesita sirvienta chica de 12 a 15 años, urgente, cama adentro, preferible del interior Ref. Laja Nº 268. 3913

SE necesita empleada para quehaceres de casa, cama adentro Inútil presentarse sin recomendación se paga buen sueldo Ref.: Av. Busch Nº 283 1er. piso. 699

OFICINAS Y LOCALES

SE necesita un local para depósito muy amplio Av. Brasil 9. 15824

ARTICULOS DE VESTIR

ATENCION, pago precios sin competencia por trajes, sacos, pantalones, camisas, usadas de hombre, recojo a domicilio. Compra y venta calle Yungas 109, para colectivos números 3, 6, 8 y 10. 1099

COMPRO ropa usada, pago los mejores precios por abrigos, ternos recojo a domicilio. Rosenzart. Potosí 146 altos. 2295

ROPA usada de hombre compro y pago mejores precios, recojo a domicilio calle Santa Cruz 70. 10911

MOTORES, MAQUINAS Y afines

VENDO motor 3 h. p. Pichincha 571 pieza 1 699

AUTOMOVILES, CAMIONES ACCESORIOS y garages

COMPRO camión y automóvil poco recorrido. Ref.: Villamil de Rada 235 y 216. 5911

DESEO comprar camión G. M. C., nueva o con poco uso. Tratar: Antonio Gallardo 786. 10912

LLANTAS vendo 8.25 x 20 — 750 x 20. — 900 x 20. — 650 x 16 — 700 x 15. Tumusla 398. 5911

PLATAFORMA americana para camión Chevrolet o G.M.C. ocasión vendo Loayza 4 1099

SECCION TECNICA — TASADORA. COMPRA VENTA VEHICULOS de S. P. A. R. A. Plaza Abaroa 170 Teléfono 6463. Ofrece garantizados a precios de tasación. AUTOMOVILES Buick 1940. Chevrolet 1936. 1948; Dodge 1951; Ford 1932, 1937; Oldsmobile 1949; Studebaker 1942. CAMIONETAS: Chevrolet 1936. 1951. Ford 1937; G. M. C. 1937; REO 1952; WILLYS 1950. VAGONETAS: Dodge 1942; Chevrolet 1937; INTER 1937 FURGONETAS: Inter 1939. Agustin 1952: Varios Jepp 1946 Camión Chevrolet 1950. Estamos interesados en compra auto. Chevrolet del 1945 hasta el 1952. 799

VENDO camioneta Studebaker modelo 41 en buen estado. Ref. Pucarani 151. 1095

VENDO automóvil Chevrolet modelo 1940 Special de Luxe motor standard tels. 4694 y 5462 Sr. Pacheco 5910

VENDO camión Fargo, modelo 48, llantas y motor nuevos. Ref. Rodríguez Nº 435. 5914

VENDO automóvil Dodge 1948 particular con radio o cambio con terreno. Referencias: Plaza del Estadio La Paz, No. 8, esquina Av. Bolivar, antes Zalles. 5912

MAQUINAS DE ESCRIBIR y coser

COMPRO con urgencia máquina de coser cualquier marca pedal o mano pago buen precio. Sr. Loayza Plaza Murillo 413. Tel. 3012. 4914

COMPRO máquina de escribir Manco Kapac 526. 599

COMPRO con suma urgencia máquina de escribir en cualquier estado pago al contado, señor Loayza Plaza Murillo 413. Tel. 3012. 4914

EN venta 2 máquinas de coser de pedal y de mano en Bs. 28.000 y 15.000.— Ref.: Azencia Blanco. Plaza Murillo 264. 10910

EN VENTA máquina Singer, flamante de 7 gavetas. Ref.: calle Inca 132, planta baja. 3912

VENDO de ocasión máquina de coser completamente nueva a motor por Bs. 20.000.— Illimani 49. 4914

VENDO máquina nueva de coser (pedal) tipo Singer. Los Andes 883. 5914

VENDO de oportunidad varias máquinas de coser Singer y otras marcas Illimani 49. 4914

VENDO máquina de coser de mano por solo Bs. 7.000.— Illimani 49. 4914

VENDO de ocasión dos máquinas de escribir Remington nuevas. Illimani 49. 4914

VENDO máquina de escribir marca Underwood carro Nº 18 en buenas condiciones, por solo Bs. 22.000.— 4914

VENDO máquina de escribir portátil Underwood completamente nueva. Ref.: Illimani 49. 4914

VENDO máquinas escribir precio ocasión. Tumusla 398. 5911

VENDO correas para máquinas de coser a Bs. 60.— Yanacocha 774. 2914

MUEBLES, compra - venta

COMPRO mesas y sillas para bar o pensión. Ofertas Murillo 573 en las tardes. 3914

COMERCIAL LOAYZA. — Plaza Murillo 413. Tel. 3012. Necesita comprar muebles, escritorios, catres, mesas, sillas, juegos dormitorios, comedor, salas, pianos, ortofónicas, vitrolas y cualquier otro mueble pago al contado, recojemos a domicilio. 4914

ESCRITORIOS nuevos 7 cajones, se vende. Fernando Guachalla 93. 899

FLAMANTES juegos de comedor, dormitorio y living en varios estilos, todos recién acabados se vende. Fernando Guachalla 93. 899

LIVINGS vendo o doy a plazo 20 de Octubre 650. 4911

SOLO por tres días, véndese juego dormitorio para matrimonio. y cómodas sueltas. Ecuador 584. 3914

SE vende una cama de dos plazas y tocador del mismo juego, un aparador, una máquina portátil de escribir "Smith Corona" y una proyectora para fotografias en color. Puede vérselos en la casa del señor Stevenson (cuarta casa a la izquierda de la calle ocho, Calacoto más allá de la Central de Teléfonos). Sábados y domingos. 2913

TRABAJAMOS juegos de dormitorio, comedor, living, y toda clase de muebles. Precios sin competencia Frias 208. 6911

TRABAJAMOS toda clase de livings, cambiamos tapices a livings usados Frias 208. 6911

VENDO mesas, sillas, comedores, y varios muebles a precio de ocasión. Illimani 49. 4914

VENDO juego de escritorio, tres alfombras en medio uso. Coroico 235. 2913

VENDO juego dormitorio, roperos 3 y 2 cuerpos. Ballivián No 62. 7912

VENDO muebles. América 305, en las mañanas. 9911

VENDO living banhy y estilo Francés Frias 208. 6911

VENDEMOS roperos de 3 y 2 cuerpos, modelos corrientes y semibanhy. Frias 208. 6911

VENDO a precio de ocasión, catre de bronce, dos plazas, cocina de fierro, radiola, tanque de zinc, bomba a manilla. Obrajes 16 de Julio Nº 137 4911

VENDO muebles. América 305, en las mañanas. 1099

Memorándum

Domingo 14 de septiembre de 1952. Santoral: Exaltación de la Santa Cruz.

TRENES.—

SALIDAS

Horas 14.40.— Internacional a la Argentina con conexión a Antofagasta.

LLEGADAS

No hay.

AVIONES.—

BRANIFF

Horas 14.50.— Llega del Sud: Argentina, Asunción y Uruguay.

Horas 13.30.— Sale para el Norte: Perú, Ecuador, Colombia, Panamá, Cuba y EE. UU.

PANAGRA

Vuelo 321.— Horas 13.— Llega de Lima y Norte.

Horas 13.30.— Sale a Cochabamba y Santa Cruz.

Horas 11.— Llega de Oruro, Cochabamba, Santa Cruz, Puerto Suárez y Corumbá.

L. A. B.

No hay vuelos.

BOTICAS DE TURNO.—

"Fénix" Av. Santa Cruz 105.
"Inglesa" Santa Cruz esquina Tamayo.

NOTARIAS DE TURNO.—

Todos los días de 9 a 12 y 14 a 18. Domingo de 9 a 12 horas, de acuerdo a la siguiente distribución:

Alfonso Calderón, San Pedro.
Manuel D. Saavedra, Av. Buenos Aires 580.
Alfredo D. Rodriguez, Obrajes Av. 16 de julio 69.
Gumercindo Mendoza Av. Perú 222.
Carlos Maldonado, Av. Ecuador 754
Juan Carlos Robles, Sagárnaga 484.
Alfonso Alcázar J., Villa Victoria Av. Repúblics 98.
Dionisio Espejo P. Av. Saavedra 456.
Angel Morales, Av. América 360.
Orlando Vera Centellas Ingavi 381.
Virgilio Arana Equino Pasos Kanki 118.
Raúl Ibarguen Blanco, Mercado 421.

Nota.— De acuerdo al Art. 127 del D. S. de 3 de julio de 1943, todos los oficiales del registro civil, están obligados a inscribir con carácter absolutamente obligatorio y gratuito a los niños nacidos en maternidades, hospitales y pobres, asimismo los fallecidos en estado de pobreza.

TELEFONOS DE URGENCIA.—

EL DIARIO Redacción	2563
Administración	2703
Hospital General	2822
Hospital Militar	3681
Estación Central	2510
Policía Central	3704
Retén de Bomberos	4649
Tránsito	6428
Oficina de Números	3202
Jefatura de Comisarías	3641
Comisaría Municipal	3932
Asistencia Pública 2111 (actualmente funciona en la calle Ballivián 117).	

ESTADO DEL TIEMPO.—

TIEMPO DE AYER.—

La temperatura máxima de ayer fué de 2.9 grados.

TIEMPO PROBABLE PARA HOY.—

La Paz y Altiplano, Cochabamba y Valles.

Cielos despejados a poco nubosos. Temperaturas estacionarias. Calmas y vientos a ráfagas.

ORIENTE.—

Cielos nubosos. Temperaturas estacionarias. Vientos del sudeste.

VENDO comedores, dormitorios, living. Facilidades pago. Ballivián 62. 1095

VENDO juego de comedor de raulí enchapado Ref.: calle Junin 741. 3914

VENDO de ocasión catre Simmons dos plazas precio regalado Illimani 49. 4914

PIANOS y demás instrumentos de música

ORQUESTA competente acepta contratos, precios módicos, Sajama 131. 4910

OPORTUNIDAD, motivo viaje vendo radiola Pilot combinado automático precio ocasión. Ref.: Salinas Vega Nº 50 (Pura Pura). 3913

VENDO de ocasión varias radios con facilidades de pago. Illimani 49. 4914

VENDO tres radiolas precio ocasión Tumusla 398. 5911

VENDO pick — up automático, 12 discos Pichincha 571. pieza 1. 699

MATERIALES DE construcción

TAPIALERA se vende nueva, de 2.50 metros con todos sus accesorios. Ref.: Av. Saavedra Nº 991 final. Preguntar señora Dina. 4911

TRABAJAMOS puertas y ventanas, puntualidad y esmero. Precios sin competencia Frias 208. 6911

ANGEL GUERRERO M.

ABOGADO

Ha reabierto su estudio en la calle Comercio Nº 407 Oficina 8 Esq Yanacocha Especialidad causas penales, civiles y administrativas.

Doctora Edelmira Vargas de Guáman

MEDICO - CIRUJANO

Comunica a su distinguida clientela que de retorno de los Estados Unidos de Norte América ha reabierto su consultorio.— Estudios de especialización en el Cornell University, New York Hospital y Memorial Center de la ciudad de New York.

Cirugía Ginecológica

(Enfermedades de la mujer)

CANCER de los órganos genitales femeninos y de la mama PROLAPSOS (descensos de la matriz). EUCORREAS e INFLAMACIONES (Flores Blancas).— CESAREAS, PARTOS DIFICILES y sus complicaciones.

Consultas: de horas 2 de la tarde a 6 p.m. todos los días, excepto feriados y domingos. Haga su reservación del dia y de la hora por teléfono, carta o personalmente.— Consultorio y domicilio:

CALLE CAÑADA STRONGEST Nº 240
TELEFONO Nº 6174

1234

CRUCIGRAMA

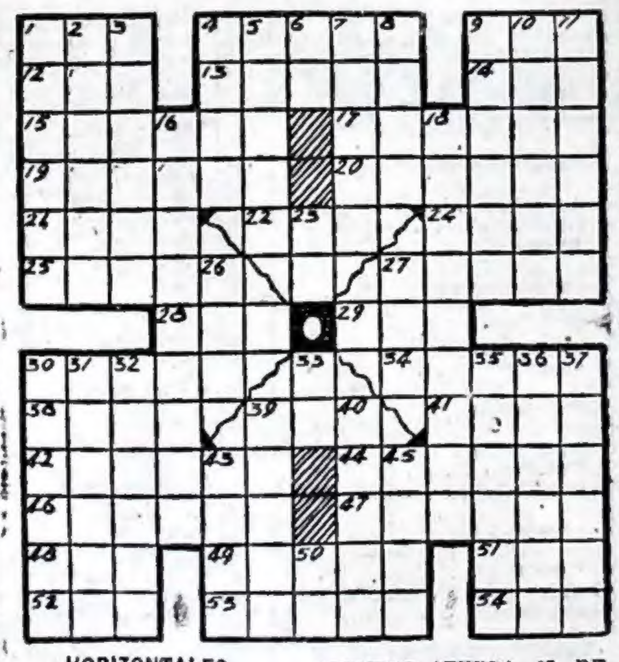

CONJUNCION DISTRIBUTIVA. 53. ARBOL ARISTOLOQUIACEO. 54. ANIMAL PLANTIGRADO.

VERTICALES

1. FRUTOS DEL OLIVO. 2. CARRUAJE DE DOS O MAS RUEDAS. 3. MINA DE ARENA. 4. REZAR. 5. SIN CONDIMENTO (FEM. PL.). 6. ARTICULO. 7. PARTE QUE ARRANCA DE OTRA PRINCIPAL. 8. ARO, PLANTA. 9. AMUGRONAR. 10. NATURAL DE PISA. 11. AMAR CON EXCESO. 16. REINA LEGENDARIA DE ASIRIA Y DE BABILONIA. 18. QUE RIMAN (FEM.). 23. DIRIGIRSE HACIA. 26. GANADO VACUNO. 27. ANIMAL ACUATICO. 30. LUGAR FRIO Y DESOLADO. 31. RECURRIR EN APELACION. 32. DEL LACIO. 33. ADV. DE NEGACION. 35. NACIDO NATURALMENTE. 36. CIRCOS PALENQUES (FIG.). 37. QUE TIENE LANA. 39. LA CIUDAD LUZ. 40. EXTRAER UNA COSA DE OTRA. 43. NACIDA. 45. ACONTECIMIENTO. 50. SIMB. QUIM. DEL SODIO.

HORIZONTALES

1. ANSAR, AVE. 4. MADRIGUERA DEL OSO. 9. AFL. DEL PARAGUAY EN LA FRONTERA CON EL BRASIL. 12. DIOS DEL HOGAR. 13. DAR VUELTAS EN REDONDO. 14. HOMBRE FUERTE Y VALIENTE (FIG.). 15. INDEMNES. 17. LENTO. TARDIO. 19. VENERO MANANTIAL. 20. FORMAR NIDO LAS AVES. 21. EST. DE LA INDIA. CAP. SILANG. 22. OCRE, COLOR. 24. ALIMENTO MARAVILLOSO QUE ENVIO DIOS A LOS ISRAELITAS EN EL DESIERTO. 25. PASAR DE ADENTRO AFUERA. 27. DETENER EL MOVIMIENTO. 28. TEJIDO DE MALLA. 29. CAÑA DE BEBER. 30. INSTRUMENTO DE LABRANZA. 34. CON FRANJAS TRANSVERSALES COLOREADAS. 38. DISTR. DEL EST. DE HIDALGO, MEXICO. 39. PREP. INSEP. QUE SIGNIF. DETRAS. 41. POCO COMUN. 42. MEMBRANA INTERIOR DEL OJO. 44. HONREN, REVERENCIEN. 46. DESARRUGAR. 47. ESTABLECIMIENTO DONDE SE SUELE JUGAR. 48. APOCOPE DE MANO. 49. TINAJAS. 51. TE DIRIGES A. 52.

SOLUCION DEL PROBLEMA ANTERIOR

GUIA PROFESIONAL

Doctor MIGUEL ANGEL ARJONA DE VEGA

De la Facultad de Valladolid España Ex—otorrinolaringologo del H Provincial de Madrid — Medicina y Cirugia de Garganta, nariz y oidos Cirugia de laringe (cáncer de laringe, etc.) Bron. esofagologia Consultorio: Edificio Camarra 1º piso Plaza del Estudiante esq Landaeta Domicilio: Capitán Castrillo 134 esq 20 de Octubre teléfono 6134. Por motivo de viaje suspende sus consultas hasta nuevo aviso.

Dr. LIDIO ARCE

Diplomado en la Argentina. Con 3 Títulos Universitarios de haber asistido al 1º, 2º y 3er. curso de "Perfeccionamiento sobre Cirugia de la Litiasis "Biliar" Cátedra Prof. Mirizzi para post—Graduados Con 9 años de especialización y práctica en Hospitales Argentinos. Ex-Médico Internos Hosp. Italiano Ex-Médico Becario por la Univ. de Córdoba. Varios años de "Médico Agregado" y "Jefe de Clínica Quirúrgica" en el Hospital San Roque de Córdoba. CIRUGIA GENERAL: especialmente "Vesicula Biliar", estómago Bocio, Cáncer de Mama Cirugia Ginecológica, Tumores de Matriz y Ovarios. Consultorio y Domicilio Av. Arce 842 (2º piso). Frente Sanatorio La Paz. Teléfono 2058. Consultas: Lunes, miércoles y viernes de 16 y 30 a 19 horas.

Dr. HUGO DEL CASTILLO MORALES

MEDICO CIRUJANO especialista. — Profesor de la Universidad, estudios de especialización en el exterior. Atiende exclusivamente cirugia y enfermedades de oidos, nariz, garganta broncoscopias y esofagoscopias. Consultas de 14 y 30 a 17 y 30. Mercado 42. Domicilio Obrajes calle 3 Nº 40 Teléfono 2195 Casilla 1453.

Dr WILLIAM MULLER

MEDICO CIRUJANO.— Titulo revalidado en Bolivia Especialista en Obstetricia y Ginecologia Atiende de horas 11 a 12 a m y de 15 y 30 a 18 p m.— Consultorio Diaz Romero 203 Teléfono automático 2337

Doctor Edo. BLUMBERG

Diplomado en Leipzig, con titulo revalidado en Bolivia Medicina General — Partos Consultorio y domicilio Sánchez Lima 640 (Esq Aspiazu). Tel 6178 Consultas de 9 a 10 y de 15 a 17.

D. BRUNO BOEHME

De la Universidad de Chile Cirugia general, cirugia gastro intestinal, cirugia biliar Consultorio, Av Camacho 387, tel 6039 Domicilio, Parque Infantil 5 tel 3606 Consultas de 3 a 5 o m

MEDICOS

Dr. ISAIAS DELGADO CARPIO

MEDICO CIRUJANO. — Principalmente Genitales y Urinarias (Riñón vejigas próstata y uretra Enfermedades de la matriz Cirugia General — Consultorio: Cochabamba Nº 68 de horas 14 a 17 p.m Teléfono 3661 Casilla 293

Dr. DANIEL BALLON SARAVIA

MEDICO — CIRUJANO Atiende de preferencia Cirujia General Enfermedades tropicales. — Paludismo, Horas de consulta de 10 a 12. — CLINICA "Central" Murillo 38 Teléfono 5056

Dr. RHEA C.

MEDICO — INTERNISTA. — Recientemente llegado de Santiago de Chile con muchos años de práctica en sus Hospitales, con titulo revalidado en Bolivia atiende en plaza San Pedro 66 (lado abajo Iglesia) de horas 10 y 30 a 12 y 30 de 2 y 30 a 6 noches y feriados Lopera 435. Solamente diagnósticos o diagnósticos con tratamientos en: Corazón Presión Arterial Reumatismo en todas sus formas y grados, Alergia parasitosis intestinal (Bichos) Pulmonares Hígado Riñones Orienta la alimentación y cuidados de escolares, pre — escolares y embarazadas. Ofrece interconsultas a los señores Cirujanos.

Dr. ALBERTO MURILLO M.

Medico Internista — Enfermedades Venéreas Sifilis, Blenorragia) Piel Medicina Interna Extirpación de verrugas, lunares, tumores, esto Consultorio: Loayza 19, Tel. 5260 Consultas de 11 a 12 y de 3 a 6.— Domicilio, Juan de Vargas 457 (antes Loza) Miraflores Tel. 3730.— Servicio de practicante en Consultorio y a domicilio.

ALCIDES PORTUGAL C.

MEDICO CIRUJANO.— Con estudios de especialización en el exterior Cirugia de Abdómen. Diagnósticos y tratamientos de enfermedades gastro — duodenales Hígado y vias biliares. Intestino. Hernias. Medicina Infantil Consultas de 15 a 18 todos los días hábiles. Sábados de 14 a 16. Consultorio: calle Murillo 597 esq. Graneros tel. 5285. Casilla 1388.

DOCTOR MENDOZA CATACORA

Prof. de la Universidad y Jefe del Servicio de Urologia del Hospital General. De regreso de los Estados Unidos Atiende enfermedades, del Riñón, Vejiga, Próstata, Ovarios, Matriz, y otros. — Consultorio Plaza del Estudiante 411 de 3 a 6.

Doctor JORGE SUAREZ

MEDICO — ESPECIALISTA. Enfermedades de la Piel y Tropicales. Procedimiento moderno para el tratamiento de las enfermedades del cuero cabelludo. Estudios de especialización en el Instituto Oswaldo Cruz de Rio de Janeiro y en la Unidad de Piel y Cáncer ed la Universidad de Columbia de Nueva York. — Consultorio Comercio 517, esquina Jenaro Sanjinés — Horas de consulta de 14 y 30 a 17 y 30.

Dr. CESAR ARELLANO ROMANO

CIRUJANO - PROCTOLOGO — Diplomado en la Universidad de Chile. Especializado en Proctologia ENFERMEDADES ANO—RECTALES Hemorroides fisuras, fistulas, prolapsos mal—conformaciones ano — rectales cáncer del recto — Consultorio: LOAYZA Nº 128 Esquina AVENIDA CAMACHO De 4 a 7 p.m.

Doctor JOSE DAVID A.

MEDICO — CIRUJANO DIPLOMADO EN ITALIA. — Medicina Interna en General — Niños — Enfermedades Venéreas — Especialmente: Afecciones del Estómago — Hígado etc. — Consultas de 9.30 a 12 horas. Mercado 88 (Consultorio del Dr. M. Elías Miguel).

Dr. JUAN GAMARRA A.

Profesor de la Facultad de Medicina Varios años de especialización y práctica en Clinicas y Hospitales de los Estados Unidos de Norte América.— Especialista en Cirugia del Cuello Bocio y otros tumores Cirugia del Tórax (Esófago pulmones pleuras. Glándula mamaria) Cirugia del Abdómen. (Estómago Hígado y Vesicula biliar intestinos apéndice, hernias etc) Cirugia Ginecológica. (Matriz trompas ovarios etc) Consultorio: Avenida Villazón 482 frente a la Universidad Tel 6127 de horas 15 a 18 Domicilio Avenida Arce final

FLORENTINO MEJIA G.

MEDICO CIRUJANO.— Director del Hospital de Tuberculosos Profesor de la Facultad de Medicina Medicina Interna especialmente enfermedades broncopulmonares Tuberculosis y Cirugia de Tórax Consultas de 2 a 5 p.m.— Consultorio: Avenida 16 de Julio 123 Casilla Nº 149 Domicilio: Avenida Saavedra Nº 920 Teléfono automático 3196

Dr. Atilio Rébori Asensio

Neuropsiquiatra de la Universidad de Buenos Aires Médico Director de la Clinica de Reposo Exclusivamente enfermedades nerviosas: estados de agotamiento, colapso y depresión nerviosa Neurosis Anomalias del carácter, trastornos de la conducta Toxicomanias: curas de desmorfinización, curas de aversión en el acoholismo, etc. Consultas únicamente sábados de 14 a 20 horas en el consultorio externo de la Clinica de Reposo Plaza España Nº 9 (Exparque infantil Sopocachi esq. Luis Uria de la Oliva frente estación de servicios YPFB). Casilla de correo Nº 1872. — La Paz. Se ruega reservar hora personalmente.

Dr. JORGE IRAZOQUE CAMACHO

Asistente de la Facultad de Medicina de Paris. Ex—cirujano asistente de los Hospitales Tenon y Laennec de Paris. Cirugia General Cirugia cardio — pulmonar. Tratamiento quirúrgico del asma, angina de pecho, hipertensión arterial, pericarditis e insuficiencia, cardiaca, Cáncer de pulmón Consultorio: Plaza Venezuela 80 tel 3975.

Dr. LUCIO ALANOCA VALDA

MEDICO — CIRUJANO Atiende especialmente: Cirugia General: Apendice, hernias, higado, vias biliares. Tratamiento de várices por inyecciones esclerosantes Ginecologia: Ovarios, trompas, Matriz (transtornos de la menstruación, hemorragias), vagina (flores blancas), Esterilidad. Obstetricia: — Tratamiento prenatal, partos, cetanción de placenta. Diagnóstico precoz del emparazo. Enfermedades de Niños. Consultorio y Domicilio: Tumusla 630 (casi esquina Buenos Aires). Consultas de 3 a 7 p.m

Dr. DONATO GAMARRA

MEDICO CIRUJANO — Especialista Estudios de especialización en el exterior.— Atiende Afecciones de las vias urinarias Enfermedades de señoras.— Transtornos sexuales y de las glándulas de secreción interna Consultas: de 3 a 7 p.m Avenida 16 de Julio Nº 294 Tel. 5399

Dr. MANUEL BARRON A

MEDICO CIRUJANO.— ESTUDIOS en ALEMANIA Ex—médico del Frauenklinik Charlottenburg de Berlin y de los Hospitales de Hamburgo Viena Nueva York y Buenos Aires. — GINECOLOGIA.— Matriz, Ovarios, Esterilidad. Reconocimiento precoz del cáncer de la matriz por medio del Colposcopio, Unico en el pais. Cirugia Ginecológica Tratamientos rápidos y modernos especialmente: Flujos, Flores Blancas, Leucorreas OBSTETRICIA — Embarazos Partos y sus complicaciones, Operación Cesáreas. Incubadora para prematuros.— Cuenta con piezas confortables para enfermos y operados FISIOTERAPIA.— Diatermia Onda Corta Rayos Ultravioletas Extirpación de verrugas y lunares. Consultas todos los días de 10 a 12 y de 15 a 19 Consultorio y domicilio CLINICA "VIRGEN DE LUJAN" Av. América 360 Edificio Almaráz. TELEFONO 4791 — Casilla 1046.

Dr. Manuel García Capriles

Profesor de Técnica Quirúrgica de la Facultad de Medicina Estudios de especialización en el exterior Cirugia en España y principales centros quirúrgicos de Europa. Ex—cirujano asistente de los Hospitales: Clinico de Madrid del Sagrado Corazón Clinica Huber, Casa Salud "Valdecillas". Cirugia del cuello (Bocio etc.). del Tórax (Esófago, pulmones glándula mamaria etc) del Abdómen (Estómago, vesicula biliar apéndice, hernias etc.) Cirugia de huesos. Cirugia de los vasos (várices, hemorroides etc.) Cirugia General Consultorio: Plaza Venezuela 32, tel 4879 de horas 2 y 30 a 6 y 30 p.m. Domicilio: Av. Camacho 15, tel 4879 Casilla 101.

Dr. ENRIQUE VERGARA M.

Jefe de Clinica Dermatosifilográfica de la Universidad Jefe del Servicio de Dermatologia sección mujeres del Hospital General de Miraflores ENFERMEDADES DE LA PIEL — Medicina Interna Enfermedades eruptivas de Niños — Calle Colombia 390 — Casilla Correo 2223 Horario: 15 a 17 (3 a 5).

Dr. RODOLFO MERCADO

MEDICO CIRUJANO. — Medicina interna, enfermedades infecciosas tropicales. Enfermedades de señoras, embarazos y sus complicaciones Enfermedades de niños. Consultorio: Murillo 324 Teléfono 5291. — Atiende consultas de 11 a 12 y de 4 a 7 p.m.

Dr. NESTOR SALINAS ARAMAYO

MEDICO DE NIÑOS. — CATEDRATICO DE PEDIATRIA Y PUERICULTURA DE LA ESCUELA de MEDICINA. — De regreso de Europa y haber efectuado estudios y práctica en el Hospital de Niños de Paris, Cátedra del Prof. Debre y en el Centro Internacional de la Infancia, ha reabierto su consultorio en la Av. 16 de Julio 55 (altos del Teatro Monje Campero, 2º piso). Horas de Consulta de 2 y 30 a 6. Teléfono 5344.

Doctor JULIO A. DIAZ D.

MEDICO CIRUJANO — Especialidad. Medicina interna y niños Consultorio y domicilio. Ingavi 637 Teléfono 4052 Horas de consulta de 14 a 16.30

Dr. MOHR

Médico de Niños.— Especializado en Alemania Rayos Ultravioleta.— Calle Fed Zuazo 430 Tel 3817.— Consultas de 3.30 a 4.30 p. p.

Dr. FERNANDO OSORIO

MEDICO CIRUJANO. — Enfermedades de la mujer Problemas Psicosexuales de ambos sexos Consultas. Todos los días hábiles de 5 p. m. a 7.30 p. m Edificio Sáenz Av Camacho esq Loayza 2º piso Casilla 951

ENRIQUE E. GALINDO

MEDICO CIRUJANO. — Especialista Estudios de perfección en las Universidades de Buenos Aires y Córdoba Bronco — Pulmonares Tuberculosis. Corazón. Aparato Digestivo. Higado. Riñones Enfermedades Tropicales Consultorio: Pichincha 637. Teléfono automático 3671

Dr. EDUARDO SUBIETA

MEDICO — CIRUJANO Medicina Interna Venéreas Medicina de aviación Estudios de especialización en Estados Unidos de Norte América. Consultorio Edificio Sáenz 6 piso. Avendia Camacho Casilla 129

Doctor JUAN ASBUN Z.

MEDICO CIRUJANO Consultorio: 16 de Julio 223 Teléfono 6630 Domicilio: Caracas 5 Teléfono 6813

Dr. ENRIQUE APARICIO CHOPITEA

Estudios de especialización en la Universidad de Columbia en Estados Unidos de Norte América Práctica en el Presbyterian Medical Center y William Parker Hospital de la ciudad de Nueva York Medicina Interna Especialmente Enfermedades Infectocontagiosas y Venéreas.— Atiende de horas 14 a 16 (2 a 4 p.m.) Consultorio y domicilio Avenida 20 de Octubre 542 Teléfono 4434

DAVID FRISANCHO

MEDICO — CIRUJANO. Calle Murillo 38 (Clinica Central) Teléfono 5056 Hs. 3 a 7 p.m Inclusive los sábados Transtornos de la menstruación; enfermedades de ovario trompas y útero; prolapso genital (descenso) Tratamiento pre — natal, partos y sus complicaciones; operación cesárea Cirugia general: Apéndice, hernias, vias biliares, tumores, várices, etc. Contusiones, fracturas y luxaciones. Termo—cauterio: úlceras del cuello uterino, verrugas, etc.

Dr. DOMINGO FAUSTO SILES R.

MEDICO — CIRUJANO — Con estudios de especialización en Buenos Aires Atiende especialmente medicina interna, higado y vias biliares enfermedades de los pulmones Atiende llamados para anestesia. — Consultorio y domicilio Avenida Montes 648 Teléfono automático 6019.

Doctor LUIS SILLERICO ALIAGA

MEDICO CIRUJANO. — Estudios y especialización en Chile. Enfermedades de señoras, endocrinologia. Cirujano especialista. CONSULTORIO: Almirante Grau 472. Pedir hora al teléfono 4944. Consultas de 2.30 a 6.30 p.m.

Dr. Pedro V. Carreño

ESPECIALIZADO EN ALEMANIA. — MEDICINA INTERNA. ENFERMEDADES DE NIÑOS.— APARATO RESPIRATORIO. — Atiende de horas 8 a 9 y 17 a 19 y hora convenida. Consultorio: Plaza del Estudiante Nº 441 Tel. 2755. Domicilio: Av. Ecuador Nº 874 Tel. 6561. RAYOS X. — Radiografias a domicilio. — Laboratorio Clinico.

Dr. AUGUSTO LOPEZ VIDAL

Especialización y práctica en Johns Hopkins University (Baltimore) New York Lying — In Hospital EMBARAZOS. PARTOS Y SUS COMPLICACIONES. ENFERMEDADES Y CIRUGIA PROPIA DE LA MUJER Loayza 19, de horas 16 a 18 Domicilio: Av Ecuador Nº 477 (San Jorge) Teléfono 6391

Dr. Herbert Walterspiel

De la Universidad de Freiburg Breisgau Alemania especializado en Medicina Interna y Radiologia Propia instalación de Rayos X. Electrocardiografia y Laboratorio clinico. — Horas de consulta 14 a 16 y horario convenido. — Consultorio y domicilio: calle Aspiazu 311 esquina Ecuador . Teléfono 3674 Casilla 2058.

CLINICA RADIOLOGICA

Dr. CESAR CARRASCO VERA. — MEDICO — RADIOLOGO. — Especializado en la Universidad de Londres. Práctica en la Middlesex Hospital, Brompton Hospital y Mount Vernon Hospital. Diagnóstico radiológico de las enfermedades. Radiografias a domicilio. — Edificio Chain San Francisco. Primer piso. Teléfono 6104. Casilla correo 1474. Domicilio Montenegro 61. Teléfono 6926.

Dr. JUAN G. ALIAGA MOELLER

MEDICO CIRUJANO Enfermedades de señoras y partos Atención pre natal Cirujia general Llamados urgentes a domicilio Ex—Director del Hospital "Santa Elena" Buenumi Médico de Sala del Servicio de Maternidad del Hospital General de Miraflores — Consultorio Calle Murillo Nº 226 casi esquina Oruro Domicilio Francisco de Cámara Nº 15 Barrio de la Cale Nacional de Seguro Social Miraflores Teléfono Ng 6736 Consultas de 14 a 17 Casilla 313 Man Spricht Deutsch

Doctor RENE CORONEL CARBALLO

CIRUGIA — Genito — urinarias — venireas Consultorio: Aspiazu 353 — (frente al Colegio Aleman) de 2 a 4 p. m Tel. 4689 Domicilio V. Sanjinés 596 Teléfono 5447

Dr. ALEXANDROWICZ

MEDICO—CIRUJANO Diplomado en Europa Enfermedades de la piel y venéreas Consultas: de 2 a 3 Avenida Busch Nº 110 Miraflores TELEFONO 6490

Dr. VICTOR GUAMAN

MEDICO CIRUJANO — Corazón Pulmón Higado Estómago Matriz Ovarios Esterilidad Embarazos Partos y sus complicaciones — Enfermedades venéreas de ambos sexos — Tratamiento rapido — CONSULTAS. 2 a 7 p.m — Calle Bueno 284

DOCTOR DAVID OSSIO

MEDICO CIRUJANO.— Diplomado en la Universidad de Buenos Aires Profesor de la Facultad de Medicina Especialista en enfermedades del Corazón Pulmones Estómago Hígado etc. Consultorio: Edificio Sickinger Avenida Mariscal Santa Cruz esquina calle Potosi Domicilio: Landaeta 38 segundo piso.

Dr. LUIS POZO TRIGO

MEDICO CIRUJANO.— Otorrinolaringólogo. Atiende Medicina y Cirugia de Nariz — Oidos y Garganta Extirpación de verrugas y lunares — Electrocoagulación. — Consultas de 14 a 18 — Yanacocha 220. Tel. 5389 Casilla 1648. Domicilio Pinilla 554 Miraflores.

Dr. VICENTE TAPIA C.

MEDICO — CIRUJANO Jefe del Servicio Clinico del Hospital Militar Central. — Diagnóstico y tratamiento de las enfermedades del estómago, higado y vias biliares Trastornos cardiovasculares y renales Vias respiratorias Señoras Atiende todos los días de 3 a 6 p m Consultorio y domicilio: Nicolás Acosta 393 Tercer piso a una cuadra de San Pedro.

CLINICA DE REPOSO

(Inaugurada el 15 — IV — 49) Exclusivamente para enfermedades nerviosas NEUROSIS ESTADOS de AGOTAMIENTO TOXICOMANIAS No se admiten enfermos mentales. Ni psicopatias graves ni psicosis, ni estados demenciales Esta clase de enfermos será sistemáticamente rechazada Médico Director Dr ATILIO REBORI ASENSIO neuropsiquiatra de la Universidad de Buenos Aires. Consultas todos los sábados de 14 a 20 horas Plaza España Nº 9 (Ex-Parque Infantil Sopocachi en la esq más próxima al Monticulo frente al surtidor de gasolina). Casilla de correo Nº 1872. — La Paz

Doctor FERNANDO ALVAREZ

CIRUGIA GENERAL Ortopedia — Traumatologia ULTRASONOTERAPIA Estudios de especialización en Buenos Aires Consultas: de horas 14 a 17 Consultorio Ed Asbun — Yanacocha 235 1er piso Of Nº 1 Domicilio J. M. Loza 57 Miraflores Teléfono 5183 Casilla correo 1280

Dr. FERDIN HUMBOLDT BARRERO

MEDICO — CIRUJANO Enfermedades de la piel, estudios de perfeccionamiento en la Cátedra de Dermatologia de Buenos Aires Jefe de trabajos de histogia de la Facultad de Medicina de la Universidad de San Andrés Consultas de 17 a 19 unicamente. — Consultorio Murillo 220

DOCTOR GUILLERMO MORENO ARAMAYO

MEDICO CIRUJANO.— principalmente enfermedades broncopulmonares y cirugia reparadora de huesos (Traumatologia) Consultorio: Plaza Venezuela 32 primer piso Unicamente a horas 10 y 30 a 12 y 30 todos los dias Domicilio: Rosendo Gutiérrez 459.

Dr. DANIEL PALACIOS Z.

CIRUJANO — TRAUMATOLOGO Ex-Cirujano Interno del Instituto de Cirugia de la Prov. de Buenos Aires. — Atiende especialmente Cirugia de: Bocio Esófago Gastro — intestinal, de las Vias Biliares etc. — Cirugia propia de la mujer. Traumatologia. Cirugia reparadora. — Consultorio Ed. "La Salle"

Dr. ADALID CARRASCO VERA

Estudios de Especialización en el Exterior.— CIRUGIA GENERAL. — TRAUMATOLOGIA — ORTOPEDIA.— Fracturas Luxaciones enfermedades de huesos articulaciones músculos, venas (várices) Cirugia reparadora Consultorio: Edificio "Chain" 1er piso Plaza San Francisco (Horas 16 a 18) Teléfono Nº 5594 — Casilla 2423.— 5310.— Domicilio: Montenegro Nº 61

Dr. ISAAC RUDON M.

MEDICO CIRUJANO. — ENFERMEDADES DE SEÑORES Y NIÑOS — Consultorio Médico Calle Hermanos Ballivián (antes Chapare) — 152. — CONSULTAS de 14.30 a 18.30 todos los días hábiles — Domicilio: Pasaje Landaeta Nº 45. — Teléfono 3424 Casilla Correo 555

DOCTOR JULIO ZENON ESPINOZA U

CIRUJANO GINECOLOGO ESPECIALISTA — Enfermedades de señoras — Cirugia Abdómen Ulceras Cáncer del Estómago Bosios Hemorroides etc Ginecologia: Matriz Ovarios prolapsos etc — Obstetricia Operación cesárea etc. — Estudios en Alemania y Austria Diplomado en la Universidad de Viena — Ex — ayudante de la Clinica de Cirugia de la Universidad de Viena Sub — Jefe de los Hospitales Generales de Linz Dachau y Grieskirchen (Austria) — Man Spritch Deutsch.— CONSULTORIO "Clinica Espinoza" Avenida 6 de Agosto 1125 — Teléfono automático 5972 — Domicilio: Obrajes Avenida Zalles 162. — CONSULTAS de 15 a 17 Sábados de 10 a 12 gratuitas para pobres

Doctor CARLOS DAZA MERUVIA

Diplomado en Europa De la Facultad y Hospitales de Bruselas (Bélgica) ENFERMEDADES DE NIÑOS Consultas de 14 a 17 Hermanos Ballivián 162 (1er piso) Horas reservadas con anticipación Teléfono 3672 — Casilla 2377

Dr. V. M. VILLAREJOS M.

Profesor de la U.M.S.A Diplomado en Alemania Medicina interna (corazón, pulmones, estómago, riñones etc) Enfermedades tropicales paludismo, espundia amibiasis reumatismo, artritis, ciática, neuritis etc.) ONDAS ULTRASONICAS — LABORATORIO CLINICO Loayza 19 frente a EL DIARIO Domicilio: Victor Sanjinés 640 Tels 3376 y 4779

M. GRANADOS GARCIA

MEDICINA INTERNA: Enfermedades del Corazón Servicio de Electrocardiografia Metabolismo Basal Ultratermia y organoterapia Consultorio Teléfono 3189 Potosi 261 (piso Nº 2) Domicilio: Teléfono 4798 Potosi 261 (piso 5) Convenir hora por teléfono

DOCTOR DAVID BERNSTEIN

MEDICO CIRUJANO — Especialidad Medicina interna y niños Consultorio y domicilio. Ingavi 637 Teléfono 4052 Horas de consulta de 14 a 16.30

Dr. ALBERTO GUMIEL B.

MEDICO — CIRUJANO De la Universidad de Harvard (Estados Unidos) Urologia enfermedades venéreas, Transtornos sexuales Impotencias Tratamientos modernos Domicilio: Pasaje Armentia Nº 6 Consultorio: Potosi Nº 225 Teléfono Automático 6921 Horas de atención: de 5 a 8 p m Horas especiales para empleados.

CLINICA CENTRAL

De Maternidad y Cirugia Dr Alfredo Delgado O ENFERMEDADES DE SEÑORAS Partos, embarazos y sus complicaciones CIRUGIA GENERAL — Apéndice, hernias, várices, tumores vesicula. — TRUMATOLOGIA — Luxaciones fracturas, contusiones etc Piezas confortables para enfermos y operados. — Atención médica permanente. — Calle Murillo 38 esq Colombia teléfono 5056 Casilla 293.

INSTITUTO JAUREGUI

DE MEDICINA INTERNA.— Ayacucho Nº 150 Tel 2762 Dra Aurora Revilla Q Médico-Dietologo. — Curso de especialización con el profesor Escudero del Instituto Ni de la Nutrición de Buenos Aires Práctica en los servicios médicos de The Ohio State University e Indiana University Medical Center— Enfermedades de la Nutrición. Diabetes, Reumatismo Alergias Alimenticias.— Dietas especiales en enfermedades del estómago Intestino Riñones.— Dietas durante el embarazo y la lactancia.— Dietas Normales y Dieoterápicas para niños Consultas a horas 10 a.m.

LABORATORIOS

Dr. Ing. F. URQUIETA

Ingeniero Quimico autorizado en 14 Julio 1941 — Cat Universidad Potosi Cámara Sindical de Ingenieros de genieros Madrid Estudios Europa y EE UU Consultas Planos Proyectos y Presupuestos Quimica Industrial General Especialidad Enologia—Vinos y Bebidas Materias Textiles, Aceites Harinas Tierras Agricolas etc, etc) Dispone de Laboratorio para Análisis Dirección: Potosi

Laboratorio de Diagnósticos Biológicos "Sanitas"

Análisis clinicos Hematologia Bioquimica de la sangre Serologia Bacteriologia Liquidos patológicos Parasitologia Transfusiones de sangre y plasma. — Calle Loayza 19 Of 6 tel 3378 V. M. VILLAREJOS CELSO S. C. ROSSELL.

OCULISTAS

Dr. ROBERTO VALDA ARANA

EX — JEFE Y MEDICO AGREGADO DEL SERVICIO DE OJOS, NARIZ, OIDO Y GARGANTA Del Hospital Alvear y del Instituto del Cáncer de Buenos Aires Avenida Santa Cruz 77 altos CIBO Teléfono Automático 4199. —Consultas: 11 a 12 y 15 a 18 horas

Doctor MARIO CORTES

MEDICO — OCULISTA Titulado en Chile Avenida Camacho 308, 2º piso Oficina 3 (Ultima Hora) Consultas 15 a 18 horas. Teléfono 4386.

Dr. E. PEREZ PORCEL

MEDICO ESPECIALISTA — Enfermedades de Ojos Oidos Nariz Garganta Estudios en las Universidades de Paris y Buenos Aires Consultorio calle Loayza Nº 18 tercer piso de horas 3 a 6 Edificio EL DIARIO

Dr. JAVIER PESCADOR

MEDICO — OCULISTA.— Horas de consulta de 2½ a 6½ Federico Zuazo altos (Salchicheria Cochabamba) esquina Reyes Ortiz

ABOGADOS

Bernardo Hurtado Navarro — Víctor Valdivia Allende

ABOGADOS.— Patrocina asuntos civiles y con preferencia sociales y mineros. — Atención personal y diligente. Oficina Nº 14 Mercado 315.

JAIME VELASCO

ABOGADO civiles, administrativos comerciales.— Yanacocha 235 (edificio Asbun) 4to. piso oficina Nº 2 casilla 2274

Angel ESPAÑA ZAVALA

ABOGADO — Asuntos en general, Especilidad civiles Bufete: Socabaya 313 Tel 6125 Casilla 1875

Dr. JUSTINO VERTIZ BLANCO

ABOGADO Atiende juicios civiles criminales y administrativos Atención personal.— Bufete: calle Yanacocha Nº 336 (segundo piso) Teléfono 3324

Humberto Arana Rocabado y Manuel Morales Dávila

ABOGADOS — Yanacocha 235 Edificio Asbum 4º piso Oficina 8. Casilla Correo 1557.

RENE F. ECHAVARRIA

MEDICO CIRUJANO.— Enfermedades de señoras Embarazos Medicina General Consultorio: Colón Nº 289, altos.— Horas de consulta: 3 a 6 (15 a 18). Domicilio: Fernando Guachalla 415 Teléfono 4972

Dr. NICANOR OBLITAS

MEDICO CIRUJANO — Especialista Cirugia General Vias Urinarias Enfermedades de señoras Venéreas — Consultas de 3 a 6 p.m todas las tardes.. Consultorio y domicilio: Jenaro Sanjinés 433

SANTIAGO MEDEIROS

MEDICINA INTERNA en general, especialmente enfermedades bronco — pulmonares y tuberculosis RAYOS X. Radiografias de tórax (pulmones y corazón) vesicula biliar, riñones, huesos etc Consultorio y Domicilio: Av Camacho 54 Teléfono 5413 Atiende todos los días, incluso sábados, de horas 14 a 18 (2 a 6 p.m.) y horario convenido

Dr. EMILIO SALGUEIRO CELIS

MEDICO CIRUJANO Obstetricia Ginecologia, Cirugia General Extirpación de Verrugas y lunares Inductotermia Electrocoagulación Electrobisturi Transfusiones de sangre y plasma Consultas: Todos los días hábiles de horas 16 a 18 Consultorio Rosendo Gutiérrez Nº 95 — Teléfono Aut: 2294 Atiende llamados a domicilio Sábados de 15 a 18 consultas gratuitas para pobres ManSpricht Deutsch English Spoken

Dr. EDMUNDO PANDO RODE

MEDICO CIRUJANO Medicina Interna Servicio de ANESTECIA Estudios de la especialización en la Rep de Chile.— Curare.— Barbituricos.— Gases. Protoxido de Nitrogeno — Ciclopropano etc. etc. Analgesia y anestesia del parto La analgesia aislada o directo con fines de diagnostico, pronóstico y tratamiento Atiende Pre y post — operados.— Consultorio: calle Yanacocha Nº 445 (de 2 a 6) Domicilio calle Diaz Romero 412

OFICINA JURIDICA ESPECIALIZADA

Abogados, Contadores y Traductores especializados en: Asuntos administrativos y civiles — Causas juridico — contables.— Contratos en general.— Asuntos del trabajo.— Titulo profesionales Jubilaciones calificación de servicios de maestros y funcionarios.— Solicitudes ingreso al pais — nacionalizaciones — Asuntos de jurisdicción militar Traducción de documentos del inglés francés e italiano.— Se atiende trámites del interior de la República ESTUDIOS: Comercio 407 — 3er. piso. — Tel 3894 Casilla 239

Dr. PEDRO M. IBAÑEZ

ABOGADO. — Ha instalado su Bufete profesional, en la case Nº 331 de la calle Murillo (Edificio Laguna 2º piso). Atiende de horas 10 a 12 en las mañanas y de 14 a 16 en las tardes — Especialidad en asuntos mineros y administrativos en general Preferentemente recursos ante la Superintendencia Nacional de Minas procedentes del interior. Radicatorias y asuntos de Inmigración. Procuradores garantizados.

Eliodoro Camacho G.

ABOGADO

Juicios: Civiles, Criminales Sucesiones hereditarias. — Perfeccionamiento de titulos de propiedad. Registros de contadores.

YANACOCHA 235
cuarto piso. Oficina 5.
Casilla 2011.

DOCTOR HUMBERTO BERINDOAGUE

ABOGADO.— Cuestiones civiles y administrativas Divorcios extranjeros Privilegios industriales y marcas de fábrica Bufete calle Mercado edificio "Guerrero" Teléfono 2068 Casilla correo 607.

Hernando García Vespa

ABOGADO. — Estudio Juridico Potosi Nº 185, 2º piso. Casilla de correo 506.

OSCAR F. BARRIENTOS PEREYRA

ABOGADO — Bufete: Yanacocha 475 (Edif Iglesias) 3º piso, oficina Nº 1. Casilla Nº 1560 — La Paz

DOCTOR F. HUMBERTO FERNANDEZ

ABOGADO — Participa a su distinguida clientela que habiendo reiniciado sus actividades profesionales atiende asuntos civiles criminales y administrativos Tramite personalmente los procesos Cuenta con Procuradores diligentes.— Bufete el mismo de la calle Yanacocha 416 esquina Comercio Teléfono 3115 Domicilio Teléfono 5357

LUIS J. ARDUZ D.

ABOGADO.— Ha reabierto su Estudio Jurídico en la calle Sucre 323 esq Junin — Civiles Administrativos Sociales y Mercantiles — Mañanas de 10 a 12. — Tardes de 15 a 18. Teléfono 5922

Estudio Jurídico de los Abogados

Doctores
CONSTANTINO CARRION

DEMETRIO MENDEZ C.

MAX AVILES S.

Asuntos civiles, criminales y administrativos (Obras Públicas y Ferrocarriles). — Bufete calle Potosi Nº 419, 3er. piso. Oficina 13. Casilla Correo 368. Teléfono automático 3495

GUSTAVO CARDENAS CABRERA

ABOGADO - Atiende de asuntos civiles, criminales y administrativos, especialidad criminales Bufete Edificio Iglesias 4º piso tel. 4320.

EST. JURIDICO ABDON S. SAAVEDRA

CARLOS G DE SAAVEDRA ABOGADO — Asuntos Mineros Juicios Civiles — Edificio Guerrero — Primer piso Casilla Correo 372 Teléfono 5013. — Consultas de 15 a 18

MARIO SALINAS ZALLES

ABOGADO. — Asuntos en general Bufete: calle Socabaya Nº 147 Teléfono automático 3807

LUIS MERILES BARRENECHEA

ABOGADO. — Atiende asuntos legales en general. Trámites administrativos, especialmente MINEROS Y SOCIALES Estudio Juridico: Ingavi 381: Tel Aut 2399

Divorcio Absoluto

CONSULTAS
TRAMITES

Angel Aponte Rivero

ABOGADO

Yanacocha 475 Ed. Iglesias 1er. piso Of. 7. Tel. 4612.

H. PAREDES CANDIA

ABOGADO — Atiende de horas 14 adelante todos los días hábiles Bufete, calle Sucre 318 Teléfono automático 5871 Casilla postal Nº 1649 La Paz — Bolivia

DOCTOR H. URQUIZO GUTIERREZ

ABOGADO— Sucesiones contratos, perfeccionamiento de titulos, constitución de sociedades mercantiles, cobranzas ESPECIALIDAD DIVORCIOS Consultas de hs 14 a 18 todos los dias, inclusive sábados Buf Socabaya 313, esq Potosi T A 6125, Cas 1873 Dom Pichincha 741 T A 4045

G. ARIÑEZ ZAPATA

ABOGADO.— Gerardo Bacarreza Reguerin Procurador Asuntos en general y especialmente civiles.— Bufete: Yanacocha 358 2º piso oficina Nº 22. Teléfono Nº 4922.

HUGO VILLEGAS OTERO

ABOGADO — Asuntos Civiles, Mineros Organización de Sociedades. — Bufete Yanacocha 235 4º Piso Of 2. Edificio Asbun. Casilla 2103.

ALBERTO CABEZAS Z.

ABOGADO — Asesor en Derecho Civil y Derecho Internacional Privado: Herencias propiedades contratos divorcio absoluto jubilaciones Marcas y privilegios industriales — Asuntos mercantiles mineros del trabajo. BUFETE: calle Comercio Nº 407

DENTISTAS

Doctor HERNAN TRIGO GUTIERREZ

CIRUJANO - DENTISTA. — Atiende especialmente niños: Consultas: 9 a 12 y 15 a 18.30 — Consultorio y domicilio Av. G. Villarroel esq. Saavedra. (ex-Clinica Lourdes). Teléfono 2795.

DOCTOR Med. GEORG LINDNER

Ex — Profesor de la Universidad de Leipzig, ha reabierto su Clinica — Dental en la Avenida América 395. Consultas: de 9.30 a 12 y de 2 a 7.

CLINICA DENTAL OUIROGA

ATENDIDA POR DOS CIRUJANOS DENTISTAS.— Al servicio de todas las clases sociales. — Extracciones gratuitas diariamente de horas 9 a 12. ESPECIALIDAD: En la semana: Dentaduras artificiales y puentes estéticos con procedimientos modernos. Obturaciones cualquier número de piezas con todos los materiales conocidos En 24 horas: Coronas e incrustaciones en general EXTRACCIONES SIN DOLOR ESPECIALMENTE NIÑOS Corrección de los maxilares para colocar dentaduras artificiales TRATAMIENTO DE LA PIORREA.

La Actualidad Mundial en Fotografías

DOCUMENTO DIGITALIZADO GAMLP

Devastación Deliberada

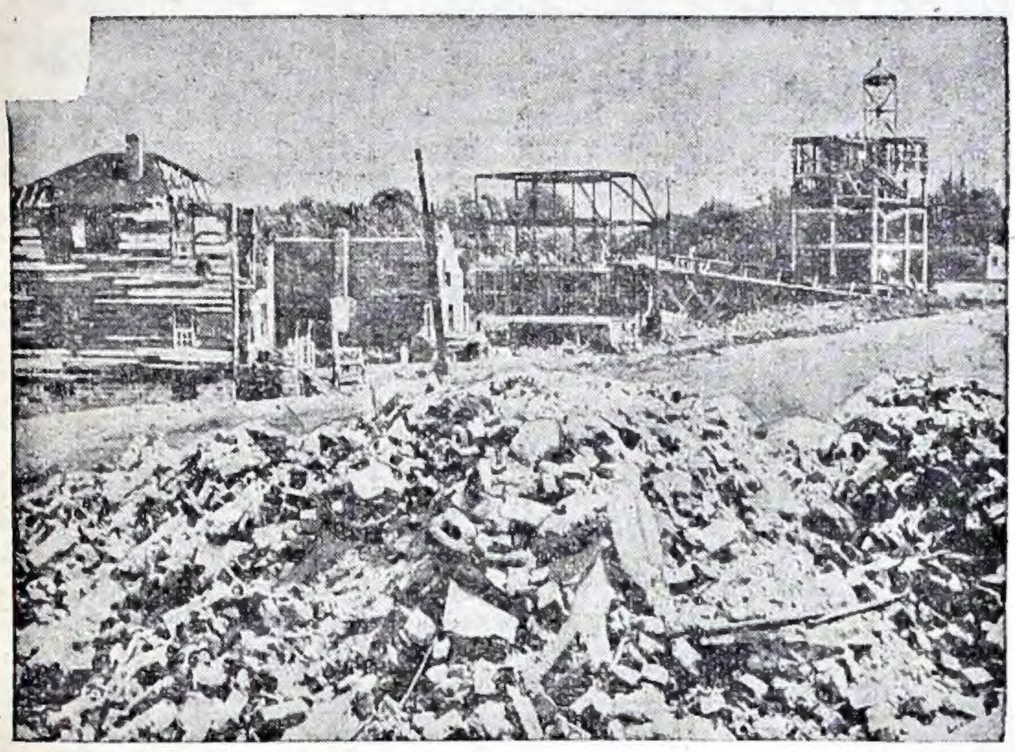

Tomó lo menos cuatro meses y costó unos $. 200.000 para construir esta escena que representa una ciudad destruída por una bomba atómica. Los trabajadores de la Defensa Civil que están recibiendo esa preparación se les enseña a buscar a las víctimas bajo los escombros y entre las ruinas de los edificios.—

Regresó

La señorita Margarita Truman sonrie a su llegada a Nueva York abordo del vapor "United States". La única hija del Presidente Truman estuvo viajando durante dos meses en Europa.—

Candidatas a "Señorita América"

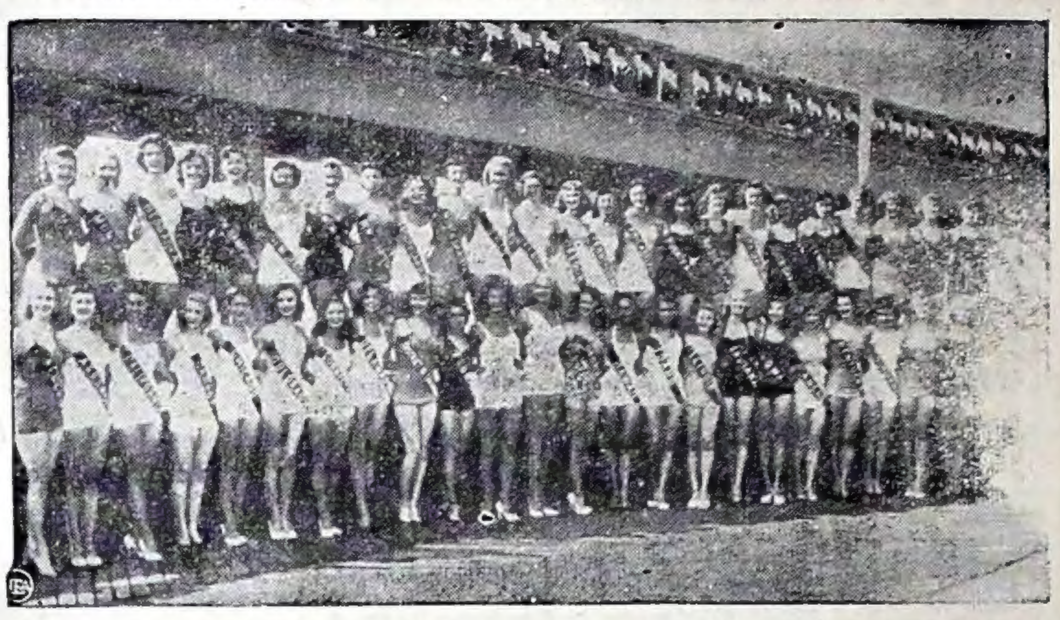

Las concursantes que tratan de obtener el título de "Señorita América" posa en un grupo en sus respectivos trajes de baño en Atlantic City, Nueva Jersey.—

COSTUMBRES DE ORIENTE Y OCCIDENTE

EN LONDRES, SE CELEBRA EL MATRIMONIO DE MARY Martha San Yan Lo y Kai Yin Chau. Vestida de blanco en el tradicional atavío nupcial, la novia lanza el ramo a las damas. En la fotografía de abajo puede verse a la feliz desposada vistiendo un traje de novia a la usanza china bordado en oro y plata y siguiendo la vieja costumbre china, ofrece una taza de té a su suegro, el Dr. S. N. Chau de Hongkong, China. La novia, una ciudadana americana conoció a su marido en la Universidad de Denison, Granville, Ohio.

INFLUYENTE

Ayatollah Kashani, (arriba) quien encabeza el grupo de fanáticos que se llama "Guerrilleros de Israel", es considerado tanto por las potencias occidentales como por la U. Soviética como el hombre más influyente del Irán.—

Medidas Especiales

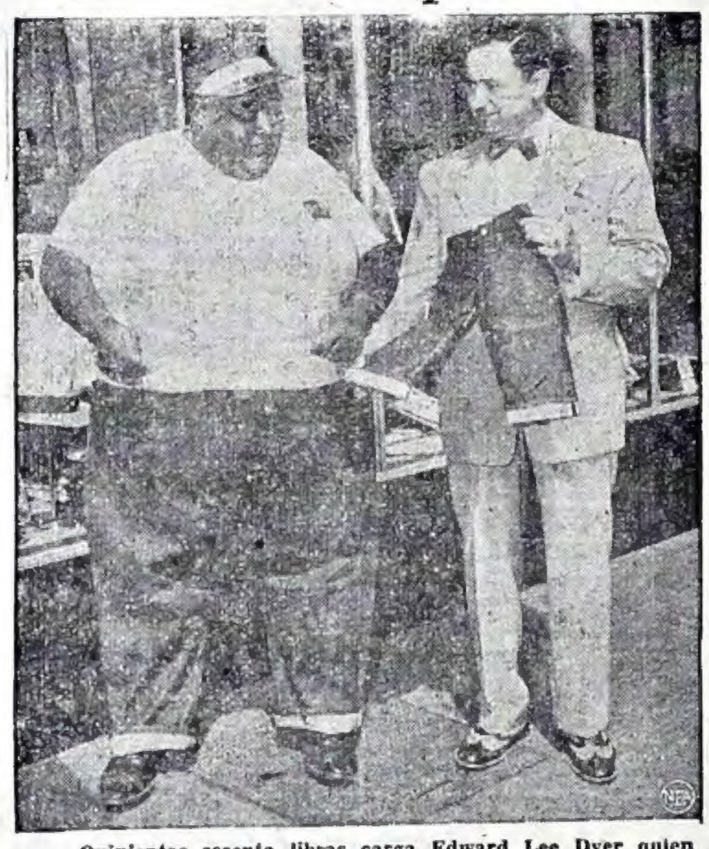

Quinientas sesenta libras carga Edward Lee Dyer quien no tuvo que pagar por los pantalones que usa porque estaban expuestos en una tienda de Cincinati con el siguiente letrero: "El que pueda usarlos, se lo regalamos". Para Edward resultaron perfectos porque 72 es exactamente su medida. El dueño, Sr. Ben Schottenstein sostiene en sus manos, la medida corriente para que podamos apreciar la diferencia.—

Carga Gratis

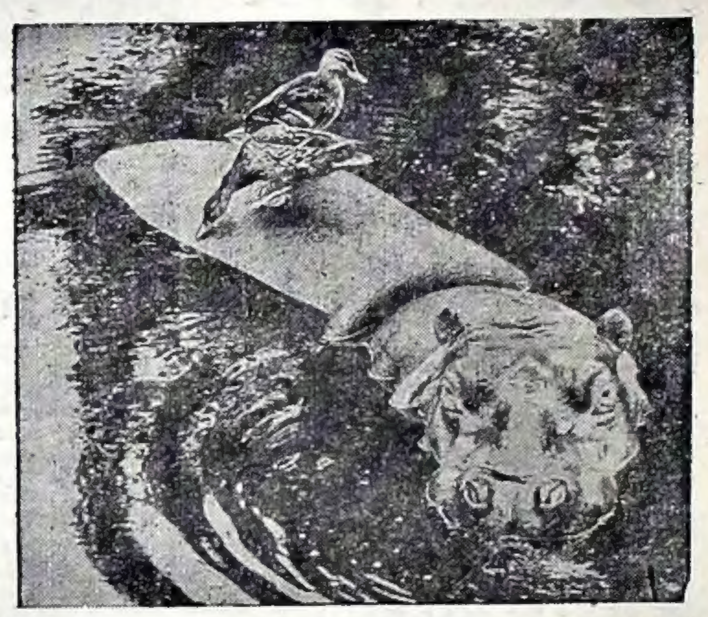

Desde el aire la espalda de este hipopótamo en el Parque Zoológico de Whipsnade, Inglaterra les parecerá tal vez a manera de una isla a los patos. El hipopótamo se mantiene tranquilo y muy satisfecho de prestar este servicio tan grato: el pasear a los patos sobre sus lomos, que dejan ver el regocijo de su diversión.—

Resultados del Huracán

Un huracán raro que azotó Franconia, Estado de Virginia, destruyó una casa y dañó dos más, causando daños por más de $. 50.000. Aquí vemos a un residente examinando los restos de un techo.—

PIDIOSE QUE NO SE PUBLICARA ESTA FOTO

Un mayor del Ejército norteamericano le pidió a los periódicos de los Estados Unidos que no publicaran esta fotografía de la artista de cine Marilyn Monroe acompañada de dos miembros de las fuerzas armadas, Francee J. Mcdonald (izquierda) de la Marina y la sargento Carol A. James (derecha). El mayor dijo que esta fotografía podría darle un concepto equivocado a los padres de las futuras soldadas.

Quien Fuera León

En Thousand Oaks, California, la preciosa Bárbara Logan muestra que cuando amansa un león, amansado se queda. La escultural Bárbara, quien canta en programas de televisión, aprendió a domar gatos cuando tenía solamente 14 años.

El Hambre Azota a la India

Una vez más los cables han informado que el hambre ha azotado a la India y que han habido numerosas muertes a consecuencia de ella. Una de las escenas más comunes es la que vemos aquí— una mujer yace en la calle muriéndose de hambre en el distrito de Uttar Pradesh Gorakhpur. Este es uno de los 11 distritos de la región del hambre donde la falta de cosechas ha causado extensa miseria e incontables muertes.—

Las Delicias del Amor

Con los zapatos en la mano, la señora K. W. Miller de Emporta, Kansas, saluda a su marido al llegar a San Diego, California, después de siete meses de servicio en Corea. Miller está en el servicio de los Estados Unidos Phillipine Sea, un avión de guerra.—